

UNIVERSIDAD DE MAGALLANES

FACULTAD DE HUMANIDADES Y CIENCIAS SOCIALES
DEPARTAMENTO DE EDUCACIÓN
HISTORIA Y CIENCIAS SOCIALES



RESCATE DE LA HISTORIA DEL YACIMIENTO DE CUTTER COVE

Docente Guía:
Juan Manuel Pérez Ocaranza

Alumno: Angel Manuel Díaz Pacheco

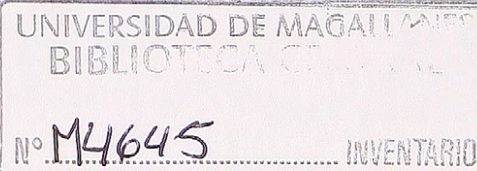

Punta Arenas, diciembre 2008

ÍNDICE

INTRODUCCIÓN	1
PROBLEMA	4
OBJETIVOS	5
MARCO TEÓRICO	6
Historia Local	11
Historia Oral	12
Historia Oral Como Herramienta de la Historia Local	14
MARCO CONCEPTUAL	17
La Minería en Chile	17
De la Colonia al Siglo XX	17
EL auge del Salitre	19
El cobre en Chile	21
Breve descripción de la Empresa Nacional de Minería	23
La Minería en la Región de Magallanes y Antártica Chilena	26
El oro en Tierra del Fuego	26
El carbón en Magallanes	28
Los inicios del carbón	28
Una reseña histórica sobre el petróleo en región	30
ANTECEDENTES DE CHILE EN EL PERIODO DE FUNCIONAMIENTO DE LA MINA CUTTER COVE	33
LOS PRIMEROS AÑOS DE CUTTER COVE	41
CUTTER COVE DESDE 1965 AL 1975	43
VIAS DE ACCESO	49

ORGANIZACIÓN Y DESCRIPCIÓN DE LA SOCIEDAD CUPRIFERA DE CUTTER COVE	51
METODOLOGÍA EMPLEADA	56
MATRIZ DE ANÁLISIS DE ENTREVISTAS	59
ANTECEDENTES SOBRE EL CIERRE DE CUTTER COVE	66
ANÁLISIS DE LAS ENTREVISTAS	69
INFORME YERKO TORREJÓN	71
CONCLUSIÓN	76
ANEXOS	79
Gráficos de Producción del Yacimiento Cuprífero de Cutter Cove	80
Fotografías Antiguas de Cutter Cove	81
Fotografías Actuales de Cutter Cove	84
BIBLIOGRAFÍA	87
Bibliografía Electrónica	88
Archivos de la SEREMI de Minería	89
Archivos de Prensa	90
Archivos Fotográficos	90

RESUMEN

En este trabajo iremos desentrañando las verdaderas razones que motivaron el cierre del yacimiento Cuprífero de Cutter Cove, que dejó de funcionar en diciembre de 1975. Las decisiones que llevaron al término de esta sociedad son discutibles hasta el día de hoy, contraponiendo dos visiones, la que apuntan a que se cerró de forma arbitraria y la otra que se debió a factores económicos.

La mina Cutter Cove ubicada en la región de Magallanes y Antártica Chilena, en la zona del Canal Jerónimo en las coordenadas, 53° 22' latitud sur y 72° 28' de longitud oeste¹.

La investigación que presentamos a través siguientes etapas de historia local que se materializan para la construcción historiográfica de este yacimiento, que a partir de la funcionalidad que entrega el mismo terreno, se utilizará como herramienta investigativa el enfoque que aprta como método de investigación histórica, la nueva historia y sus especialidades, historia local e historia oral, buscando entregar información sobre lo que fue el yacimiento y la visión que tienen los trabajadores con respecto al cierre, el funcionamiento y las características de lugar donde se sitúa la mina.

¹ Archivo de la SEREMI de Ingeniería Mineral de Chile, Cutter Cove, del del Instituto de Estadística, Censos de la población y vivienda, de 1970, gobierno y minería del territorio de Magallanes Provincia de Chile, elaborado por el I - del la comuna de Punta Arenas el día 8 de septiembre de 1962. Autor: Eduardo Barrios.

PRESENTACIÓN

En diciembre de 1975 se cierra la mina cuprífera de Cutter Cove, la que estuvo en funcionamiento durante los años 1965 al 1975. El motivo del cierre, es tema de discusión y es uno de los propósitos de este trabajo, como también lo es, la reconstrucción histórica de la mina, y el aporte historiográfico de este estudio para incrementar el conocimiento de las Ciencias Sociales.

La mina Cutter Cove ubicada en la región de Magallanes y Antártica Chilena, en la rivera del Canal Jerónimo en las coordenadas, “53° 22’ latitud sur y 72° 25’ de longitud oeste¹”.

La investigación que presentamos atraviesa singulares aspectos de historia local que se interrelacionan para la construcción historiográfica de este yacimiento, que a partir de la funcionalidad que entrega el marco teórico, se utilizará como herramienta investigativa el enfoque que aporta como modelo de investigación histórica, la nueva historia y sus especialidades, historia local e historia oral, buscando entregar información sobre lo que fue el yacimiento y la visión que tienen los trabajadores con respecto al cierre, el funcionamiento y las características de lugar donde se situaba la mina.

¹ Archivo de la SEREMI de Minería, Minerales de Cobre, Cutter Cove. Ref. del documento, censo General de la población y edificación, industria, ganadería y minería del territorio de Magallanes República de Chile, levantado por acuerdo del la comisión de Alcalde el día 8 de septiembre de 1906. Autor Lautaro Navarro

El trabajo consta de los siguientes capítulos; Marco Teórico, con los sub capítulos, Historia Local, Historia Oral y la Historia Oral como Herramienta de la Historia local; Marco Conceptual, con los sub capítulos, La Minería en Chile, La minería en la Región de Magallanes y Antártica Chilena; por último los capítulos; Antecedentes de Chile en el Periodo en el Funcionamiento de la Mina de Cutter Cove; Los Primeros años de Cutter Cove; Cutter Cove desde 1965 hasta 1975; Vías de Acceso; Organización y Descripción de la Sociedad Cuprífera de Cutter Cove; El Cierre de la Mina de Cutter Cove y Metodología Empleada.

INTRODUCCIÓN

La mina Cutter Cove, se emplaza en la región de Magallanes y Antártica Chilena. En diciembre de 1975 se cierra este yacimiento perteneciente mayoritariamente al Estado de Chile, quedando prácticamente en el olvido del colectivo el hecho de que alguna vez existió una producción de cobre en la Región de Magallanes y Antártica Chilena, un yacimiento que alcanzó a estar en funcionamiento alrededor de diez años y durante dos períodos de gobierno que han marcado el término del Siglo XX en Chile.

Uno de los primeros propósitos del trabajo es rescatar la historia de esta mina de cobre y el cierre de faenas, dando a conocer con esto que en épocas pasadas nuestra región no sólo fue tierra de carbón, oro y petróleo, sino además, aunque por poco tiempo, fue importante el trabajo y la producción del cobre. Para esto, se contará la historia de este yacimiento, su funcionamiento y el cierre de la misma, entregando información sobre las características del lugar en donde este se encontraba y lo que sucedió durante los gobiernos del Presidente Salvador Allende y el régimen militar del General Augusto Pinochet.

En Chile, la minería ha ocupado un papel fundamental. Ya a principios de siglo XX el auge del salitre le entregaba grandes divisas al país, décadas más tarde producto del uso masificado de la electricidad a nivel global y el desarrollo del área de la construcción, se motivó el uso del metal rojo a

escala mundial, lo que produjo que países exportadores como Chile, realzaran su importancia en el contexto económico global.

En nuestro país los principales yacimientos de cobre los encontramos en el Norte Grande, en la Región de Antofagasta, lugar donde se encuentran los más grandes y de mayor productividad.

Otros de menor escala de productividad: El Salvador (III Región), Andina (V Región) y El Teniente (VI región). En la mediana minería, destacaron Sagasca (I Región), Mantos Blancos y La Escondida (II Región), Los Pelambres (IV Región), la Disputada (Región Metropolitana) y Cutter Cove (XII Región)”¹.

Cutter Cove fue descubierta en 1904 manteniéndose con un bajo perfil de producción, posteriormente como lo señalamos en el marco conceptual estuvo a cargo de la Empresa Nacional de Minería (ENAMI). En 1973 al producirse el quiebre de la democracia, el gobierno militar adopta un modelo económico y se desprende de las empresas estatales terminando con la explotación y abandonando la mina.

Los sucesos que siguieron al golpe significaron una interrupción violenta de la convivencia democrática nacional y Magallanes no estuvo ajena a estos sucesos. En este período de interrupción de las garantías constitucionales, Cutter Cove que pertenecía como se señaló a Estado, empieza a ser administrada por el gobierno militar, el que cierra la mina en

¹ http://www.codelco.cl/educa/docentes1/andina/estudio/material_sociales1.html

diciembre de 1975.

Es relevante para esta tesis, indagar sobre las causas principales que motivaron el cierre de la mina de Cutter Cove, la que alcanzó a estar en funcionamiento a gran escala durante 10 años (1965- 1975). Para esta aspiración, resulta primordial la documentación inédita con que cuenta la Secretaria Regional de Minería (SEREMI de Minería) de nuestra región, así como también, entrevistas a ex trabajadores de la mina y artículos de prensa, ello a partir de que existen versiones a veces diferentes en el imaginario popular sobre las causas del cierre de la mina las que tenemos la pretensión de dilucidar y que pude conocer después de un viaje a las ruinas del yacimiento al indagar sobre el estado y cierre de este patrimonio, local.

PROBLEMA

El yacimiento Cuprífero de Cutter de Cave, dejó de funcionar en diciembre de 1975, sobre los motivos que llevaron a su cierre existen diferentes versiones, entre las personas que estuvieron vinculadas a esta mina, algunos consideran que tal vez no era el momento de su cierre y que aún era productiva. Se considera que se disfrazó la realidad, para tomar esta drástica decisión de tintes políticos. La otra versión, apunta exclusivamente a factores económicos, estableciendo que la mina ya no era productiva por sus altos costos de mantención y precio en ese momento del cobre.

Es por esto, que se desea encontrar respuestas a las siguientes interrogantes ¿Por qué del cierre? y ¿Cuál es la mirada que tienen los ex trabajadores sobre el término o cierre de esta mina? ¿Cómo funcionaba esta mina administrada por el Estado?.

Debemos además señalar que la historiografía regional, ha estado alejada sistemáticamente de la recuperación de antecedentes históricos de yacimientos cupríferos de menor tamaño en estas zonas australes. A partir de esto, resulta importante recuperar y construir la historia de la mina de Cutter Cave, y de algún modo ser utilizada, como punta de lanza, para aproximarse a otros estudios en estas materias.

OBJETIVOS

Objetivo general:

- Conocer los aspectos fundamentales que produjeron el cierre de la mina cuprífera Cutter Cave, a través de la construcción de su quehacer histórico.

Objetivos específicos:

- Desarrollar un aporte a la historiográfica regional, incluyendo antecedentes nuevos a los trabajos en historia de la minería en Magallanes.
- Describir el entorno y el funcionamiento de la mina Cutter Cave de administración Estatal.
- Utilizar las técnicas y metodologías que la nueva historia ha aportado, involucrando nuevos actores sociales, para la construcción historiográfica.

MARCO TEÓRICO

En este capítulo nos referimos a los fundamentos de la metodología de la investigación histórica y el por qué optamos por su utilización en esta tesis.

“Papá, explícame para que sirve la historia, pedía hace algunos años a su padre, quien era historiador. Quisiera poder decir que este libro es mi respuesta. Porque no alcanzo a imaginar mayor halago para un escritor saber hablar por igual a un doctor que a un niño.”²

Marc Bloch, al comenzar su libro *Introducción a la Historia*, resume el sentido de su trabajo, apuntando a la transversabilidad de esta disciplina de las Ciencias Sociales, acercando sus fuerzas básicas al entendimiento de todos, aprendiendo sobre nuestro pasado y como este puede ayudar a entender mejor los procesos del presente visualizando el futuro.

La historia entrega orgullo a quien la entiende, a quien la reconoce en su relación directa con la conciencia humana, en este estado de atención, es posible entender que somos depositarios de un patrimonio que entrega un singular sentimiento de participación en sus protagonistas.

No es menos cierto que la Historia es complejidad, y en esta estación de incertidumbre son diferentes las corrientes historiográficas que tienen sus propias recetas para abordarla. Entre estas corrientes encontramos la escuela Positivista, La Escuela de los Annales, La Historia Económica,

² Marc, Bloch. *Introducción a la Historia*, Fondo de Cultura Económica. 1952.

Historia Social, La Etnohistoria, la Historia local y la Historia oral por citar algunas de ellas.

Antes de continuar se debe despejar una duda razonable para el seguimiento del presente estudio y para nuestra disciplina, que tiene relación con el concepto de historia e Historia.

La primera, dice relación a lo que es entendido como acontecer o acontecimientos, no aislados, sino en relación, visualizando una causa y efecto. La segunda, se relaciona a lo entendido como la disciplina de las ciencias sociales, al respecto R. Kocelleck plantea:

“En lo que se refiera a la historia del término el concepto surge después de dos dilatados procesos que terminan convergiendo para revelar un campo de experiencias que no se podían haber formulado anteriormente. El primero de los procesos consiste en la formación del colectivo singular que aglutina en un concepto común la suma de las historias individuales. El segundo en la función de “historia” como conexión de acontecimientos y de “Historia” en el sentido de la indagación histórica, ciencia o relato de la historia”.³

En la evolución de la disciplina se ha posicionado un sentido de que todos hacen historia y esto ha sido consecuencia de múltiples debates, los nuevos enfoques y la interrelación, crecimiento y retroceso de las corrientes historiográficas antes mencionadas.

La irrupción de las nuevas forma de hacer historia, se originan en la escuela de los Annales la que tiene su inicio en Francia, Los fundadores de la revista Annales fueron Marc Bloch (1886-1944) y Lucien Febvre (1878-

³ Koselleck, Reinhart. - *historia- Historia*. Mínima Trotta. Madrid. 2004.



1956). “La escuela de los Annales ataca los fundamentos de la escuela positiva, y tiene un claro compromiso social.”⁴

“Esta tratará de comprender y explicar el pasado de cada pueblo en todas sus dimensiones para ello se utiliza los métodos estadísticos, económicos y de cualquier otra ciencia, que les sirva. La economía y la sociedad pasaron a ser el objeto de estudio de la Historia, por encima del Estado, las instituciones, los personajes y las guerras”.⁵

Es de esta manera, que toma vigencia el ciudadano común y pasan a ser agentes activos y participantes de los procesos históricos, sus vivencias son importantes para entender de mejor manera dichos procesos.

Esta escuela negará el documento escrito como fuente indiscutible y máxima de conocimiento histórico. Toda realización que parta de la actividad humana será una fuente⁶ que puede entregar conocimientos y datos sobre lo que se quiera estudiar. Esta se hace importante cuando no existe documentación o cuando se requiere comparar la historia llamada oficial o tradicional con esta nueva forma de hacer historia.

La nueva realidad de la disciplina histórica, esta positivamente desarrollándose en la problematización del pasado sin entrar entonces en la aburrida, pero entendible descripción lineal y cronológica de la historia.

Al respecto Peter Burke es claro al hacer una serie de comparaciones entre la Historia Tradicional y la Nueva Historia:

⁴ La Escuela de los Annales, Universidad San Sebastián.

⁵ Idem

⁶ Idem.

La Historia tradicional producida a partir de los movimientos historiográficos de Alemania en el siglo XIX nos señala que “el objeto de la historia es la política, la política es la historia del presente; se suponía que la política se interesaba fundamentalmente por el Estado, en otras palabras era nacional más que local. La historia del arte o de la ciencia eran relegados en un sentido periférico a los intereses de los auténticos historiadores.” “La nueva historia por su parte, ha acabado por interesarse por casi cualquier actividad humana. Todo tiene historia⁷.

Para la escuela alemana positiva, es fundamental la narrativa de los hechos históricos, para la nueva historia adquieren mayor relevancia los procesos, las estructura y la noción del “tiempo largo”⁸ en la historia. La historia tradicional presenta una vista de arriba, en el sentido de que siempre se ha centrado en las grandes hazañas de los grandes hombres, estadistas, generales y ocasionalmente eclesiásticos. Al resto de la humanidad se le considera un papel menor en el drama de la historia.

“Cuando el gran escritor ruso Alexander Pushkin, trabajó en el relato de una rebelión campesina y su cabecilla, Pugachev, comentario del zar Nicolás fue que personas como esas no tenían historia. En la nueva historia,

⁷ Peter Burkner, *Forma de Hacer Historia*, Alianza Universidad, 1996

⁸ Es el término con que se designa un nivel del tiempo histórico correspondiente a las estructuras cuya estabilidad es muy grande en el tiempo (marcos geográficos, realidades biológicas, límites de productividad, incluso algunos fenómenos ideológicos), para diferenciarlo del nivel de tiempo de la coyuntura, en que el cambio es perceptible (series económicas, procesos de cambio, revoluciones como la Industrial o la Burguesa) y sobre todo de la corta duración o hechos de la historia evenemencial o de los acontecimientos. La acuñación del término se debe a Fernand Braudel y a la escuela de los Annales, sobre todo en el clásico estudio *La Méditerranée et le Monde Méditerranéen a l'époque de Philippe II* (El Mediterráneo y el Mundo Mediterráneo en la época de Felipe II).

cierto número de nuevos historiadores, se interesan por la historia desde abajo, es decir, por las opiniones de la gente corriente y su experiencia del cambio social. La historia de la cultura popular ha sido objeto de considerable atención”.⁹

“De acuerdo con el paradigma tradicional, la historia es objetiva, la tarea del historiador es ofrecer al lector los hechos, contar como ocurrieron realmente. En la actualidad este ideal se considera, en general, quimérico por más que se luche por evitar los prejuicios asociados al credo, la raza, la clase social no podemos evitar mirar al pasado desde una perspectiva particular. Ya que percibimos al mundo sólo a través de una red de convenciones, esquema y estereotipos que varía de una cultura a otra. En tal situación, nuestra comprensión de los conflictos se ve aumentada por la presentación de puntos de vista opuestos, más que por el intento de expresar un acuerdo”.¹⁰

Plantea, además, que base de las prácticas tradicionales eran los documentos, radical cambio provoca la valoración por parte de esta nueva Historia de los testimonios y la oralidad.

Burke, nos propone y nos reta a trabajar en democratización de la disciplina, que tiene directa relación a las voluntades personales por preservar la memoria de la sociedad, así entonces no sea sólo un trabajo de los profesionales sino también de quienes la viven. Propone una de las principales expresiones de la disciplina Histórica que dan sustento teórico a este trabajo, la Historia Local y las técnicas de la Historia Oral como la entrevista.

⁹ Hernán Varogias, Investigador Distinguido del Instituto de Cultura.

¹⁰ Salazar, Gabriel, Historia Contemporánea de Chile Volumen II, LOM, Santiago, Chile

⁹ Peter Burker, Forma de Hacer Historia, Alianza Universidad, 1996.

¹⁰ Idem. Santiago de Chile, Marzo 2003.

Historia Local

“Es el quehacer historiográfico sobre conjuntos urbanos de mayor o menor importancia. La localidad no existe sino en íntima relación con su entorno geohistórico, zonal e incluso regional.”¹¹

Esta forma de hacer historia acentúa su atención en las culturas populares, a los que Gabriel Salazar, dictamina como los sin voz, “la historia puede ser la voz ampliada de los que tienen poca voz o ninguna”¹². Los sin voz, es un término que es utilizado por algunos historiadores, que hace referencia a aquellos olvidados o que no son tomados en cuenta por la historiografía tradicional, que son personas comunes y corrientes.

La localidad, es lo que permite a un individuo o comunidad resaltar una identidad, reconocerse y diferenciarse de otros, al ser sujetos sociales que se relacionan con un entorno con personas, ya sea, en el trabajo, en el club deportivo, el centro de madre, en el lugar de estudio entre muchos otros, nuestras experiencia en estas relaciones empiezan a tener un valor adicional, ya que, “todos hacemos historia, hombres, mujeres y niños somos sujetos de la historia”¹³. Este tipo de historia ha empezado a tener relevancia en los últimos años sobre todo en nuestro país la que “más recientemente ha

¹¹ Hernán Venegas, Investigador cubano titular del Instituto de Cuba.

¹² Salazar, Gabriel. Historia Contemporánea de Chile Volumen, II, LOM, Santiago. Chile. 2000.

¹³ Mario Garcés Durán, Recreando el pasado: Guía metodológica para la memoria y la historia local, Santiago de Chile, Marzo 2002.

encontrado nuevos estímulos y derroteros en el contexto de la historia de las mentalidades, en el caso de América Latina y Chile.

Historia Oral

Nace esta historia en los Estados Unidos por la necesidad de reconstruir la historia de los afroamericanos y de los nativos indígenas que originalmente poblaban Norteamérica y de cuya historia no habían quedado registros escritos, sólo la rica tradición oral de generación en generación.

La historia oral, posteriormente se ha visto especialmente estimulada por la dinámica de los movimientos sociales y los proyectos políticos de cambio social que se incrementaron a partir de los años sesenta en África y América Latina. Sin embargo, fue a fines de los años setenta y particularmente en la década de los ochenta, en medio de los regímenes autoritarios que poblaron la mayor parte de América Latina, que la historia oral, acompañando el desarrollo de la diversidad de movimientos sociales que surgían en este mismo período, encontró su mayor expansión y desarrollo.¹⁴

Al escoger por parte del historiador local el objeto histórico, se debe tener claridad en cuales son las historias que entran en la disciplina, posterior

¹⁴Mario Garcés D, LA HISTORIA ORAL, ENFOQUES E INNOVACIONES METODOLOGICAS, Pág. 1

a aquello, es fundamental la veracidad y justificación de la documentación, sean estas visuales, escritas u orales. Llegando a la construcción historiográfica, resaltando el valor cualitativo de los trabajos históricos,

“dicho de otro modo, la historia es un artefacto literario y al mismo tiempo una representación de la realidad. Consiste en un artefacto literario en la medida que, al igual que los textos de literatura tiende a asumir el estatuto de un sistema autosuficiente de símbolos. Pero consiste también en una representación de la realidad”¹⁵.

Un importante científico inglés Paul Thompson, escribió: “la historia oral es una historia hecha con la gente misma, permite que las protagonistas no sólo se suscriba a las elites, sino que abarque también a la masa anónima de la gente, consigue que la historia pase por dentro y hecha para la comunidad. Ayuda a los menos privilegiados y hace llegar a los otros a recuperar su dignidad y confianza. Desafía a los mitos de la historia oficial, los juicios autoritarios de la tradición. En fin humaniza a toda la gente humana”¹⁶.

Desde este punto de vista, la historia pasa a ser concebida como un todo con sujetos históricos, de indagación histórica, donde los sujetos de la oralidad adquieren un valor cualitativo, rescatando de la oralidad y

¹⁵ Ricoeu, Paúl. *Historia y Normatividad*. Paidós, Barcelona 1999.

La Historia Oral como Herramienta de la Historia Local

La historia oral es una metodología de la Historia Local a la que nos aporta entre sus técnicas a la entrevista, esta es utilizada como una herramienta importante cuando se trabaja en Historia Local, nos entrega una forma coloquial de obtener información y adquiere mayor relevancia cuando la documentación escrita es escasa, transformándose en una valiosa fuente para la construcción de un relato u análisis histórico.

Un importante científico inglés Paul Thompson , escribió; la historia oral es una historia hecha con la gente misma, permite que los protagonistas no sólo se suscriba a las élites, sino que abarque también a la masa anónima de la gente, consigue que la Historia pase por dentro y hacia fuera de la comunidad. Ayuda a los menos privilegiados y sobre todo a los viejos, a recuperar su dignidad y confianza. Desafía a los mitos de la historia oficial, los juicios autoritarios de la tradición. En fin humaniza a todo los seres humanos ¹⁶

Desde este punto de vista, la historia pasa a ser cercana para todos, todos son sujetos históricos, de inagotable funcionalidad histórica, que desde la oralidad adquieren un valor cualitativo, resultante de la importancia y

¹⁶ Gabriel Salazar. La historia como Ciencia Popular: Despertando a los Weupifes. Revista Austral de Ciencia Sociales. Universidad Austral de Valdivia. Valdivia Chile. 2006.

relevancia de la cuestión oral, incluida en cada quehacer de nuestra sociedad.

“Las fuentes escritas, tan queridas por los historiadores siempre han sido construidas por la mediación de múltiples actividades humanas y, en el seno de estos procesos humanos encontramos la oralidad. Los archivos de tribunales derivan de conversaciones entre jueces, abogados, demandantes y acusados. Los registros civiles son productos de interacciones orales entre las personas que se casan, que dan a luz bebés, que mudan de dirección con las personas que offician, autorizan, confirman estas actividades en la vida humana. Los artículos de prensa proceden de variadas formas de expresión verbal, desde las articulaciones de los participantes en un acontecimiento a su reconstrucción oral por los testigos que las escuchan, y las posteriores conversaciones entre el reportero y su jefe sobre la conveniencia o no, de que el diario publique tales expresiones en tal momento, o sea, como nos señala Alessandro Portelli, detrás de toda fuente escrita, aún la más oficial, encontramos múltiples interacciones orales”.¹⁷

Es importante referirse a la importancia de la historia oral, como aporte a la historia local de una comunidad, esto se debe, a que esta nos permite “preservar los recuerdos de los cuales una persona puede hablar en relación a sus conocimientos de primera mano de ciertos eventos y experiencias. La historia oral nos provee una manera de capturar las historias y experiencias significativas de individuos, familias y comunidades que no están registrados en documentos escritos y que por esa razón pueden perderse”¹⁸

“Invitar a recuperar la historia propia, entre los sectores populares, representan un activo ejercicio del reconocimiento del sujeto histórico. Un

¹⁷ Pavilack, Jody. “la historia oral: trayectoria, innovaciones y la crítica de los historiadores”, ponencia presentada al taller de Historia oral e Historia local, en el centro Martin Luther King. La Habana. Febrero. 2000.

¹⁸ www.calarchivists.org/oral.pdf, HACIENDA LA HISTORIA ORAL, DALE TRELEVEN

ejercicio al mismo tiempo de la autoestima social¹⁹. Por lo anterior es importante seguir trabajando en esta línea de investigación, de construcción de la historia local de un pueblo. Para ser un aporte a la historiografía, que por lo demás es parte de este trabajo, dar a conocer que Magallanes no es sólo tierra de petróleo carbón u oro como antaño, sino que también el área cuprífera fue relevante.

La Minería en Chile

La minería en Chile a pasado por procesos de auge y decadencia, en este capítulo se realizará un repaso por la historia de la minería en el país. La documentación que sirve para elaborar esta obra, fue extraída en parte de la página electrónica del Ministerio de Minería con la finalidad de aportar datos oficiales.

De la Colonia al siglo XIX

Este primer periodo se caracteriza por la explotación artesanal de los yacimientos de cobre, oro y plata.

Durante este periodo Chile vivió básicamente de sus exportaciones agrícolas, pero en el país siempre hubo explotaciones de pequeña y mediana importancia de casi todos sus recursos minerales (cobre, oro, plata, salitre y carbón) por parte de los aborígenes y posteriormente de los conquistadores.

¹⁹ Mario Garcés, la historia oral enfoques e innovaciones metodológicas

MARCO CONCEPTUAL

La importancia del marco conceptual desde el punto de vista de esta tesis, es presentar y describir los conceptos fundamentales con cuales hemos trabajado y que han orientado la tesis, ello junto al marco teórico que la ha dado la base metodológica específica en historia.

La Minería en Chile

La minería en Chile a pasado por procesos de auge y decadencia, en este capítulo se realizará un repaso por la historia de la minería en el país. La documentación que sirve para elaborar esta entrega, fue extraída en parte de la página electrónica del Ministerio de Minería con la finalidad de aportar datos oficiales.

De la Colonia al siglo XIX

Este primer periodo se caracteriza por la explotación artesanal de los yacimientos de cobre, oro y plata.

Durante este periodo Chile vivía básicamente de sus exportaciones agrícolas, pero en el país siempre hubo explotaciones de pequeña y mediana importancia de casi todos sus recursos mineros (cobre, oro, plata, salitre y carbón) por parte de los aborígenes y posteriormente de los conquistadores, pero es a contar de mediados del siglo XIX que gracias a personajes como



José Rojas (carbón de Coronel); Matías Cousiño (carbón en Lota); José Tomás Urmeneta (plata en Tamaya– Ovalle); el "Cangalla" Méndez (plata en Caracoles–Antofagasta); José Santos Ossa (salitre en Desierto de Atacama) que la minería empezó a prevalecer en las exportaciones chilenas.

Es así que empresarios mineros ganan fama y fortuna, la que les permite emprender nuevos desafíos, ahora, en la agricultura implementado nuevas tecnologías en el agro, técnicas y cultivos, como el arroz, la alfalfa y las cepas importadas para la viticultura, fenómeno que hoy vemos reflejados en las marcas de vinos más conocidas en el país (Cousiño, Urmeneta).

Estos nuevos proyectos también provocaron un desarrollo en el transporte, la minería, estimuló fuertemente el comercio marítimo, reflejado en la construcción de muelles en Valparaíso.

Chile a lo largo de su historia se ha caracterizado por tener un desarrollo económico en donde la minería a gran escala ha ocupado un papel muy importante, este se inicia con la explotación de cobre y plata en el Norte Grande del país, de esta manera “hacia la cuarta década del siglo XIX, Chile se transforma en el primer productor de cobre en el mundo, posición que ocuparía por alrededor de veinte años”²⁰, situando de esta manera a Chile como un productor minero importante en el contexto mundial.

²⁰ <http://www.minmineria.cl/574/propertyvalue-1986.html>

El auge del salitre

Más tarde vendría el auge del salitre, el que gatillaría un conflicto armado entre Chile y sus vecinos de Perú y Bolivia, esto trajo como consecuencia que Chile obtuviera los valiosos yacimientos de Antofagasta y Tarapacá, los cuales contaban con dos ventajas “el contenido de nitrato y su cercanía al mar²¹” que los ponía en un buen pie para competir con los otros exportadores. Posteriormente y a principios del siglo XX la primera guerra mundial y otros conflictos bélicos, hacían de este mineral un recurso muy importante para las naciones que se encontraban en conflicto, esto se debía a que el salitre es un elemento importante para la fabricación de explosivos lo que hace significativo su consumo por estos países.

Chile se transformó en el mayor productor de nitrato del mundo. Entre 1880 y 1930 las exportaciones salitreras constituyeron el área más importante de la economía nacional.

Esto queda reflejado al señalar que entre los años 1880 y 1920 la tasa de crecimiento en la producción de salitre se ubica en torno al “6% anual”²². Otra característica fue que la tasa laboral fluctuó en rangos cercanos a las 30.000 personas.

En cuanto a las exportaciones, en los primeros años, alcanzaba a un 40% de las exportaciones totales del país, para llegar a constituir un 70% en

²¹ <http://www.minmineria.cl/574/propertyvalue-1986.html>

²² Idem.

plena I Guerra Mundial. “La contribución al Producto Interno Bruto (PIB) fluctuó alrededor del 30% durante el período 1900–1920, mientras que las exportaciones aumentaron desde US\$ 6,3 millones en 1880 a US\$ 70 millones en 1928. Los tributos cancelados fluctuaban desde US\$ 1 millón en 1880 a más de US\$ 20 millones en los primeros años del siglo XX, lo que constituía casi el 50% de los impuestos totales entre 1895 y 1920. La contribución al PIB fluctuó alrededor del 30% durante el período 1900–1920, mientras que las exportaciones aumentaron desde US\$ 6,3 millones en 1880 a US\$ 70 millones en 1928.”²³

El nuevo Estado que emerge a partir de la Guerra del Pacífico contará, por primera vez en la historia, con recursos y divisas en aumento que se trasformarán en un creciente gasto público y mayor bienestar para los chilenos.

El auge de las exportaciones salitreras dio un fuerte impulso al sector exportador chileno, transformándolo en el motor del crecimiento y generando dos cambios estructurales fundamentales en la economía chilena: primero, los inversionistas extranjeros llegaron a ser agentes importantes, principalmente en el sector minero exportador; segundo, a pesar del *laissez-faire* predominante, el gobierno comenzó a adquirir un papel cada vez más protagónico en la economía debido a los grandes ingresos tributarios generados por las exportaciones salitreras, La gran depresión mundial de

²³ <http://www.minmineria.cl/574/propertyvalue-1986.html>

1929 y el salitre sintético terminaron con el auge del salitre chileno, la mayor parte de las salitreras se cerraron y el cobre inició su preponderancia.

El cobre en Chile 1900-1980

El cobre que a principio del siglo pasado no tenía una importancia económica relevante, empieza a sufrir un cambio, debido al desarrollo de la industria eléctrica, la expansión del sector de la construcción y una importante innovación tecnológica en Estados Unidos, que hizo rentable la explotación en gran escala de minerales con bajo contenido de cobre (1%–2%)²⁴, de esta manera, el consumo de este mineral aumenta a nivel mundial y cobran importancia los países que exportan el metal rojo, entre los que se encuentra Chile, con sus yacimientos de producción de cobre en el norte del país. Estos territorios tan ricos, habían sido obtenidos como consecuencia de la Guerra del Pacífico o la Guerra del Salitre. Este hecho bélico ocurrido a finales del siglo XIX fue de tal relevancia que hasta los días de hoy, se obtienen retribuciones económicas de la minería.

Para 1904 se iniciaron las faenas en El Teniente y para 1911 en Chuquibambilla. Las inversiones de estos dos proyectos significaron un flujo de capitales externos de más de US\$ 200 millones de la época, para llegar a representar por sí solas, el 80% de la producción chilena. Había nacido un

²⁴ <http://www.minmineria.cl/574/propertyvalue-1986.html>

nuevo actor que se relacionaría sustantivamente con la historia económica y política del país del siglo XX, la llamada la Gran Minería del Cobre.

En periodo que abarca los 1925 al 1960, Chile sufría las repercusiones de la crisis del salitre, es por ello que se orienta las políticas del Estado a fortalecer la Gran Minería del Cobre como un medio para impulsar la alicaída economía chilena. Esto trajo como consecuencia que en las décadas de 1950 60%, de la tributación total correspondía a la Gran Minería del Cobre (GMC), mientras la tasa promedio del período fue de un 38%.

De 1960 al 1971, se instala en el contexto nacional la preocupación por las inversiones Norteamérica en la minería del cobre chileno. La principal demanda fue entonces el aumento de la inversión por parte de los norteamericanos, aunque la participación nacional en las exportaciones de la Gran Minería Chilena (GMC) se elevó a 66% durante la década de 1960 durante el gobierno del Presidente Eduardo Frei Montalva en la llamada “chilenización del cobre”, proceso en que el Estado paso a ser socio de los extranjeros en la GMC. Este periodo también se caracteriza por años de conflictos ideológicos en toda Latinoamérica, esto trae incertidumbre de los inversionistas extranjeros. El cobre se empieza a ver como un medio para que Chile salga del subdesarrollo en el que se encontraba. De este modo, la cuestión de la participación chilena en las decisiones referentes a la producción y la inversión en el cobre, se transformó en el tema fundamental del proceso de negociación entre el Estado chileno y las firmas

norteamericanas, proceso que culmina con la “nacionalización de la GMC” bajo el gobierno de Salvador Allende en que el Estado expropia y asume la propiedad total de las minas.

En 1973 asume el régimen militar y el período que abarca los años 1973-1982, se caracteriza por la escasa inversión extranjera en Chile, en 1974 se dicta el Decreto Ley 600 sobre Inversión Extranjera, ley que garantiza la invariabilidad en las reglas que regulan el ingreso de capitales extranjeros a Chile en cuanto a su tributación por sus ganancias en Chile cuya mayor parte debe ir para las compañías propietarias trasnacionales.

En el período posterior a 1973 el Estado chileno se desprende de la mayor parte de sus propiedades en el sector minero reduciéndose solo a administrar las minas que la Corporación del Cobre CODELCO que posee en la actualidad, y comparte la riqueza minera cuprífera con compañías extranjeras amparadas en el decreto ley 600.

Breve descripción de la Empresa Nacional de Minería

En el Gobierno de Carlos Ibáñez del Campo se crea el Ministerio de Minas, “el 21 de marzo de 1953, fue publicado en el Diario Oficial el Decreto con fuerza de Ley (DFL) N° 16”²⁵. Meses más tarde se dicta otro decreto de

²⁵ <http://www.minmineria.cl/574/propertyvalue-1986.html>

“ley DFL N° 231 este entrega la actual denominación a de Ministerio de Minería.”²⁶

Desde el año de su creación, “este ministerio a tenido 41 ministros”²⁷ que han dirigido esta importante Cartera gubernamental.

Años más tarde por las necesidades que tenia el sector minero es que se crea “bajo el decreto de ley N° 153 la Empresa Nacional de Minería (ENAMI), 1960”²⁸

ENAMI, tiene por objetivo “fomentar el desarrollo de la minería de pequeña y mediana escala, brindando los servicios requeridos para acceder al mercado de metales refinados, en condiciones de competitividad”²⁹

Para cumplir con su objeto, ENAMI concentra su accionar en la gestión prioritaria de tres instrumentos, que son el Desarrollo Minero, el Beneficio de Minerales y el instrumento de Fundiciones y Refinería.

El Desarrollo Minero³⁰; contempla el financiamiento del riesgo minero, la asesoría en la preparación y evaluación de proyectos, la asignación de recursos crediticios para la puesta en operación de proyectos viables y el acceso al mercado a través de poderes de compra de minerales.

Beneficio de Minerales³¹, tiene por objeto agregar valor a la producción del sector de pequeña minería, transformando minerales

²⁶ <http://www.minmineria.cl/574/propertyvalue-1986.html>

²⁷ Idem.

²⁸ Idem.

²⁹ <http://www.areaminera.com/Contenidos/Noticias/2003/3119.act>

³⁰ Idem.

³¹ Idem.

sulfurados y oxidados con leyes de cobre entre 2 y 3%, en productos de fundición, concentrados y precipitados, de 28% y 78% de ley, respectivamente. Esta transformación se realiza en plantas propias o en plantas de terceros, buscando minimizar el costos del transporte.

la Pe Fundiciones y Refinería³², resulta determinante en la viabilidad del negocio, dado que permite asegurar el procesamiento de la producción de la minería dependiente, en las mismas condiciones que obtienen los grandes productores en Chile. Este negocio compromete los principales activos de ENAMI y en un marco de sustentabilidad ambiental, deben asegurar su competitividad en el largo plazo.

En cuanto a la misión del Ministerio de Minería es “generar, fomentar, difundir y evaluar las normas y políticas que optimicen el desarrollo minero sustentable del país, maximicen su aporte al desarrollo económico social y consoliden su liderazgo internacional.”³³.

Entre los objetivos estratégicos del Ministerio de Minería podemos encontrar; “fomentar el desarrollo sustentable de la minería nacional, generar instancias de participación conjunta del sector público y privado para estimular el crecimiento sectorial y nacional, asistir a la pequeña minería artesanal, consolidar el liderazgo minero internacional de Chile entre otros”³⁴

³² <http://www.areaminera.com/Contenidos/Noticias/2003/3119.act>

³³ <http://www.minmineria.cl/574/propertyvalue-1933.html>

³⁴ Idem.

Estos objetivos se alcanzan progresivamente a través de la generación de políticas públicas de desarrollo minero, de acuerdo a las directrices del Gobierno por medio de estudios y espacios de discusión. Entre ellas se contempla la generación de una Política Pública de Fomento a la Pequeña y Mediana Minería, a ejecutar por la Empresa Nacional de Minería, ENAMI.

La minería en la región de Magallanes y Antártica Chilena

El oro en la Tierra del Fuego

El 1 de enero de 1879 el Teniente de la Armada de Chile, "Ramón Serrano Montaner realiza una exploración al territorio fueguino, esta expedición entrega información sobre la orografía, vegetación, animales, aspectos mineralógicos y geológicos, además, se considera como viable la crianza ovejera y es posible la practica del laboreo aurífero en los ríos"³⁵, una vez que es conocida esta noticia empieza el furor por llegar a estas zonas, en la búsqueda de oro, lo que permitió que numerosos buscadores de oro se instalaran a partir de 1881, en los distintos ríos del Cordón Baquedano. En 1887 en el cerro Boquerón contaba con alrededor de 200 mineros. En estos primeros años la extracción del oro tiene el inconveniente de que no se

³⁵ La información para obtener los datos de la historia del oro en Tierra del Fuego se encuentra en la pagina de la Municipalidad de Porvenir.

guardan registros de la cantidad de las producciones en la región. Una consecuencia del trabajo aurífero fue que incentivo al poblamiento fueguino.

A finales del siglo XIX empieza a ver un decaimiento de la extracción del oro, debido principalmente al agotamiento del mineral. Esto empieza a cambiar a partir en el del siglo XX cuando aparecen en las tierras del Boquerón algunos norteamericanos, quien debido a su experiencia en los lavaderos en California introducen nuevas técnicas de extracción de este mineral.

En el primer decenio del siglo XX se caracterizó por la distinta suerte que tuvieron algunas compañías auríferas, que se habían instalado en la zona de la Isla Grande en donde trabajan una docena de dragas, palas a vapor, pistones hidráulicos, bombas de gran potencia, perforadoras a vapor y otros artefactos mecánicos, que representaban inversiones cuantiosas y que exigieron la contratación de numerosos trabajadores.

La explotación de oro empieza decaer alrededor de 1910, debido al alto costo de los fletes, las dificultades de transporte de las maquinarias en tierra firme y el elevado valor del carbón; la circa era menos rica en oro de lo que se había supuesto, a lo menos como para compensar el costo financiero del trabajo que exigía su extracción, en la actualidad solo trabajan pequeños mineros llamados "pirquineros" en Porvenir.

El carbón en Magallanes

Para referirse a la historia del carbón en la región de Magallanes se hace referencia el trabajo de don Mateo Martinic, "La Minería del Carbón en Magallanes".

Los inicio del carbón en la región.

Don Pedro Sarmiento de Gamboa en mayo de 1584, en la zona aledaña a la punta Santa Ana, encuentra unas piedras de color negro las que al tirarlas fuego arden, este hecho seria la primera comprobación de la presencia de cobre fósil en la región.

Más tarde en 1845 don Bernardo Philippi hallaría carbón en el recorrido de las costas aledañas al sector de Santa Ana, este descubrimiento fue visto con muy buenos ojos debido a la gran potencialidad que esto podía darle a la nueva colonia que se deseaba llevar a cabo en el Estrecho de Magallanes.

Algunos sectores en donde se descubrió minas de carbón durante los años 1869 al 1900 son los siguientes; Valle del río de las Minas, Costa del mar de Skyring (Río Verde), Costa norte de la isla Riesco y Costa centro-occidental de Tierra del Fuego.

En la primera mitad del siglo XX, el carbón marca un auge productivo llagando a las 63.344 toneladas en año 1928. Durante este periodo surgen la mina Loreto una de las más importante de la región, para el trasporte del

mineral desde esta mina hacia la ciudad de Punta Arenas se compraron a Inglaterra dos trenes, bautizados con el nombre de Loreto y Punta Arenas. La primera de ellas llega en 1902 la que incluía un coche de pasajeros y vagones de carga. En 1914 se adquirieron otras dos locomotoras Baldwin y más carros de diversa clase.

Desde 1920 en adelante se incorporan nuevas minas de carbón pero de igual manera Loreto sigue siendo la más importante, produciendo aproximadamente el 50% de la producción regional hasta 1939.

En 1940 empieza el decaimiento de la producción, producto principalmente de dos factores; la crecida del río de las Minas, que afectaron a puentes y terraplenes y por tanto impidieron el tráfico normal del ferrocarril y la vigencia de la Segunda Guerra Mundial que tornó imposible la adquisición de repuestos y la renovación del material rodante.

La experiencia de explotación resultó un fracaso completo y en 1948 la mina volvió a manos de la concesionaria inicial. Entonces, otra vez se decidió arrendar a un tercero, en el caso al empresario Máximo Álvarez.

La época dorada de la explotación de la Mina Loreto había llegado a su término a la vuelta de medio siglo de actividad.

Desde la segunda mitad del siglo pasado empieza una decadencia en la producción de carbón en la región, esta producción por decenios alcanzo a las siguientes:

1951-1960	64.987	toneladas anuales
1961-1970	47.724	toneladas anuales
1971-1980	14.900	toneladas anuales

Aunque se trata de promedios, la verdad es que durante la última década la caída fue vertiginosa a contar del lustro 1976-1980, tanto que la producción de carbón descendió prácticamente a cero, señalándose así la paralización virtual de la actividad.

Una reseña histórica sobre el Petróleo en la Región

Para realizar esta reseña fue importante el libro de Don Mateo Martinic “La Historia del Petróleo en Magallanes”.

La historia del petróleo en nuestra región tiene sus inicios en 1899 cuando un trabajador de la Hacienda Fiscal de Agua Fresca, Arturo Niño, recorría la zona, enciende un cigarrillo y bota a un charquito la cerrilla la cual en vez de apagarse permaneció encendida. Recoge una muestra de ese liquido en una botella y la lleva a Punta Arenas, después del análisis se comprueba que esto es petróleo. Siendo este la génesis de la historia petrolera en la región.

Desde ese día empezaría a tener una importancia preponderante en el desarrollo económico y social de nuestra región.

Durante estos primeros años llegan geólogos para realizar estudios sobre el petróleo, entre los que podemos nombrar Alejo Segundo Marcou, hijo de un inmigrante galo del mismo nombre.

Empieza un furor por la búsqueda de nuevos yacimientos y se crean sociedades mineras que se encargarían de administrar y extraer este combustible fósil. Se funda en el primer decenio del siglo pasado el Sindicato de Petróleo de Agua Fresca, la cual la integraban importantes personalidades regionales de la época. Se tuvo que traer maquinaria desde el extranjero, más precisamente desde Norteamérica, para trabajar en el sector de Agua Fresca.

En 1911 se crea la Compañía de Sondaje Petrolíferos, se sigue en el trabajo de encontrar nuevos lugares donde se pueda extraer este oro negro.

Estos primeros años se caracterizaron por el interés de capitales extranjeros y nacionales en el trabajo del descubrimiento y extracción del petróleo en la región. Esto empezó a cambiar desde 1928 cuando el estado chileno, empieza a interesarse por la explotación de estos hidrocarburos que se encontraban en la región.

En el gobierno del Presidente Ibáñez se adopta una política de resguardo de las riquezas básicas, en un tiempo en que la norma era lo contrario. Colocando así a Chile en unos de los primeros países en adoptar

una medida como esta. Durante los siguientes años se siguió trabajando en encontrar nuevos lugares en donde poder extraer petróleo.

Otra hecho importante relacionado con este mineral, fue la creación de la ENAP, Empresa Nacional del Petróleo, durante el gobierno de Gabriel Gonzales Videla, en el año 1950. De este momento esta se hará cargo de los asuntos de este mineral en la región de Magallanes.

En 1951 se inicia el primer yacimiento continental de petróleo, en el área de Primera Angostura. Con el correr de los años se fueron incorporando una serie campos petroleros; Manantiales Sur, Mojada, Victoria Oeste, Tres Lagos Sur, Calafate Norte, Lautaro Sur, Angostura Norte, Punta Piedra Golondrina, Carmen, Río Hondo Cullen, Fresia, Gaviota, Sombrero este y otros, todos estos incorporados desde la fecha anterior hasta 1992.

En 1976 Empresa Nacional del Petróleo (ENAP) al cabo de una preparación cuidadosa y un despliegue tecnológico, empieza una nueva forma de explorar basada en las plataformas submarinas en el sector de la boca oriental del Estrecho de Magallanes.

Gracias a esto es que se agregaron nuevos yacimiento entre los años 1981 al 1992; el de Posesión, Spiteful Norte, Este-Dungeness, Jaiba, Dungeness y Skúa, Derramar, Atún, entre otros.

ANTECEDENTES DE CHILE EN EL PERIODO DE FUNCIONAMIENTO DE LA MINA CUTTER COVE

Es importante referirnos brevemente a lo que acontecía en Chile durante los años 1970 al 1975, ya que, en este período estuvo en funcionamiento el yacimiento cuprífero de Cutter Cove. Estos son años que se caracterizan por ser de grandes cambios políticos, económicos y sociales, los cuales afectaron a todo el quehacer nacional, incluyendo las empresas estatales.

Nos referiremos a los acontecimientos significativos ocurridos en este período; como lo fueron algunos cambios económicos de importancia durante el gobierno de la Unidad Popular (UP), la nacionalización del cobre y los primeros años del gobierno militar, esto no servirá para entender de mejor manera lo que ocurría en el país, todo esto con el fin de entender lo acontecido en la “Sociedad Cuprífera de Cutter Cove” y lo que llevó al cierre de esta mina.

En 1970 asume como Presidente de la República Don Salvador Allende Gossens, quien se transforma en el primer presidente socialista que llega a gobernar por medio del voto universal, Allende implementa cambios profundos no tan solo en lo social, sino que también en lo económico, quedando plasmado en la Primer Informe de Gobierno.

“En el plano económico, instaurar el socialismo significa reemplazar el modo de producción capitalista mediante un cambio cualitativo de las relaciones de propiedad y una redefinición de las relaciones de producción. En este contexto, la construcción del área de propiedad social tiene un significado humano, político y económico. Al incorporar grandes sectores del aparato productor a un sistema de propiedad colectiva, se pone fin a la explotación del trabajador, se crea un hondo sentimiento de solidaridad, se permite que el trabajo y el esfuerzo de cada uno formen parte del trabajo y del esfuerzo comunes.”³⁶

Durante el gobierno de Salvador Allende se llevaron a cabo una serie de reformas que tienen vinculación con los asuntos anteriormente descritos, entre las que podemos encontrar: “reajustes en el salario mínimo, fin de los impuestos de primera necesidad, mejoras en la salud pública, finalización de la reforma agraria, estatización de empresas y algunos bancos y el tema que nos interesa la nacionalización de cobre”³⁷.

Además de regular la propiedad dejándolas en las siguientes categorías; “propiedad social, eran las empresas que eran consideradas de interés social, propiedad mixta, aquí el Estado participa en las acciones de la de una empresa, el cual es el caso de esta empresa llamada “Yacimiento Cuprífero de Cutter Cove” la que estaba encargada de extraer el mineral de dicho yacimiento y por último la propiedad privada”³⁸.

Esta serie de cambios influyentes en los asuntos laborales, de salud, económicos, sociales, entre otros, buscaban implementar un nuevo sistema

³⁶ Primer informe de gobierno, 21 DE MAYO DE 1971, FRAGMENTO.

³⁷ www.archivochile.com/S_Allende_UP/doc_sobre_gob_UP/SAgobsobre0003.pdf. Breve Cronología del Gobierno de Salvador Allende.

³⁸ www.archivochile.com/S_Allende_UP/doc_sobre_gob_UP/SAgobsobre0003.pdf. Breve Cronología del Gobierno de Salvador Allende.

económico que rigiera el país y se caracterizaba por una mayor participación en los asuntos económicos. Es decir, el gobierno regula los asuntos que tienen que ver en materias económicas, su papel es de suma importancia, ya que, como lo vemos anteriormente este tenía la posibilidad de regular los precios de algunos artículos de primera necesidad, existían las empresas mixtas y el papel que jugaban los trabajadores en algunas empresas era de vital importancia para el funcionamiento de estas.

Un acontecimiento importante ocurrió el 16 de julio de 1971, el Congreso Nacional aprueba por unanimidad la nacionalización del cobre chileno, lo cual fue llamado “por el gobierno de Allende el primer paso en el camino hacia la independencia económica.”³⁹



³⁹ El gobierno de salvador allende y la crisis de 1973

Fue tan importante la nacionalización del cobre que queda instaurada en la Constitución de Chile de 1925, la cual sufrió modificaciones en algunos de sus artículos:

“Artículo 1°.- Introdúcense las siguientes modificaciones al artículo 10 N° 10° de la Constitución Política del Estado:

a) Intercálanse en el inciso tercero, entre las palabras "la ley podrá" y "reservar al Estado", las siguientes: "nacionalizar o".

b) Intercálanse a continuación del inciso tercero los siguientes:

"El Estado tiene el dominio absoluto, exclusivo, inalienable e imprescriptible de todas las minas, las covaderas, las arenas metalíferas, los salares, los depósitos de carbón e hidrocarburos y demás sustancias fósiles, con excepción de las arcillas superficiales....."⁴⁰

c) Intercálase el siguiente inciso nuevo entre los actuales incisos quinto y sexto

"Cuando se trate de nacionalización de actividades o empresas mineras que la ley califique como Gran Minería, la nacionalización podrá comprender a ellas mismas, a derechos en ellas o a la totalidad o parte de sus bienes. La nacionalización podrá también extenderse a bienes de terceros, de cualquier clase, directa y necesariamente destinados a la normal explotación de dichas actividades o empresas..... El Estado podrá tomar posesión material de los bienes comprendidos en la nacionalización inmediatamente después que ésta entre en vigencia."⁴¹

La nacionalización de cobre para Chile trajo efectos que los podemos dividir en macro y micro, los primeros enfocados a la contingencia nacional y los segundos los que guardan relación con los trabajadores de las minas, y principalmente los que trabajan en el yacimiento de Cutter Cove.

En las consecuencias macro, podríamos decir que todo el cobre que se extrajera de suelo chileno sería para Chile, consiguiendo con ellos una gran cantidad de recursos económicos para el país, lo que significaba que se

⁴⁰ <http://www.bcn.cl/lc/bleyes>

⁴¹ Idem.

expropiarían los yacimientos en manos de empresas norteamericanas que trajo algunas represalias negativas como lo ocurrido con las “Compañías Kennecott y Anaconda las que se negaron a acatarla y presentaron demandas judiciales para embargar las exportaciones chilenas. Nixon ordenó la venta de la reserva federal de cobre con el objeto de hacer bajar el precio del metal y dispuso el veto norteamericano a créditos de organismos multilaterales a Chile”⁴². Por lo tanto no fue tan simple instaurar esta nueva ley, la que de todas maneras fue un éxito.

Chile al final se hizo del total de los yacimiento de cobre del país, los que en su gran mayoría estaban en manos de inversionistas estadounidenses, como eran “Anaconda Copper Company (El Salvador, Chuquicamata y Exótica), de Kennecott Corporation (El Teniente) y de Cerro Corporation (Andina)”⁴³.

Posteriormente, se produce el golpe militar en Chile, que afecto en todos los ámbitos de la contingencia nacional y principalmente en lo económico, produciéndose un gran cambio en la visión de país con respecto al gobierno de Salvador Allende, sobretodo en asuntos económicos, ya que, el gobierno de Pinochet deseaba disminuir la injerencia del estado en la economía chilena.

⁴² A TREINTA AÑOS DEL TRIUNFO DE LA UNIDAD POPULAR, Por José Cademátori, www.lafirme.c

⁴³ www.mercurioantofagasta.cl/site/apg/minero/pags/20010413163925.html

El gobierno del General Pinochet se caracterizó en los primeros años de mandato por implementar una economía en la que el Estado disminuyera su papel asistencialista y de ese modo se fortaleciera el sector privado, es aquí donde jugaría un papel primordial los llamados “Chicagos Boys”, quienes implementarían un nuevo sistema económico, conocido actualmente como “capitalismo”, en este el Estado no interviene directamente en la economía, sino más bien es un ente regulador con poco poder de acción.

En lo que respecta a nuestro estudio, sólo es relevante referirnos a los primeros dos años del gobierno del General Pinochet, años que se caracterizaron por su búsqueda de una estabilización social y económica en el país por lo que las medidas tomadas eran algunas como, “la desregulación, privatización y apertura económica”⁴⁴. Se buscaba poco a poco desburocratizar la injerencia del estado en asuntos económicos y entregar la administración de empresas del estado en manos de privados, lo que a la postre sería un anticipo de la tendencia que años más tarde predominaría en la mayoría de los países de la Región.

En abril de 1975 se tomaron otras medidas económicas, “que implicaron un severo programa de estabilización y que provocaron un verdadero “shock”: se redujo fuertemente el gasto fiscal; disminuyó el empleo del sector público, de modo que éste en 1976 era un 30% menor que en 1973; el gasto real del

⁴⁴ Chile: ¿un caso modelo? Desafíos en los umbrales del siglo XXI, Claudio Maggi/ Dirk Messner, INEF <http://www.meso-nrw.de>, <http://www.inef.de>

Estado decreció en un 27%; el déficit fiscal bajó de un 8,9% del Producto Nacional Bruto a un 2,9%; se aumentaron las tasas de impuestos; se levantó la mayoría de los controles de los precios; se devaluó el peso; se eliminaron los subsidios; se redujeron los aranceles a las importaciones y se liberalizaron las tasas de interés.”⁴⁵

Se perseguía administrar el Estado Chileno, bajando considerablemente los gastos fiscales y eliminando algunas medidas que fueron hechas por el gobierno anterior, por último motivando las importaciones en desmedro de la industrialización nacional.

Estas primeras medidas tomadas por el gobierno militar nos entregan señales del por qué no se hizo nada para mantener en funcionamiento esta mina, algo que iremos analizando más adelante en el capítulo de “Cierre de Cutter”.

En síntesis podemos señalar, que debido a que se trataba de bajar el gasto fiscal, disminuir el rol del estado en cuestiones económicas y si se estaba tratando de bajar el presupuesto estatal, era claro que no se iban a invertir recursos económicos en mantener esta empresa que hasta ese momento arrojaba números rojos en su presupuestos mensual, debido a que los gastos de producción y de mantención eran mayores a lo que se producía

⁴⁵http://es.wikibooks.org/wiki/Chile_y_Latinoam%C3%A9rica_en_el_siglo_XX/Las_trasformaciones_econ%C3%B3micas_y_sociales_del_Gobierno_Militar

en la mina, en consecuencia, lo correcto bajo la visión de este gobierno era cerrar el yacimiento de Cutter Cove.

En 1904 un barco mercante llamado "Gregorio Tomasevic" navegaba por el canal Antártico en su búsqueda mercantil, cuando surgió su jefe para su cocina, lo que provocó que este hombre fuese a algún lugar del sector, es aquí cuando ocurrió un suceso que marcó un hito en la vida de este hombre y de otros que vivieron más adelante y para la historia de nuestra región.

Cuando Tomasevic se bañó en la playa para quitar los efectos nocivos para cocinar, se adentró en estos parajes y ve unas piedras que por su aspecto le llaman la atención, cree que estas pueden tener algo, por lo tanto lleva algunas muestras para realizar estudios posteriores en Punta Arenas y luego en Santiago. Los resultados de estos análisis establecieron que estas contenían cobre de alta calidad¹⁷. De esta forma un casual fue descubriendo este yacimiento.

Este descubrimiento trajo como consecuencia que en 1909 Tomasevic habría recibido unos cuantos millones de pesos por su descubrimiento. Más tarde se inscribió ante el notario público de la ciudad de Punta Arenas la Sociedad Minera de Cutter Cove, esta sociedad

¹⁷ Prensa Austral, 23 de febrero de 1975 "art. Cierre de la Mina de Cutter Cove"
¹⁸ Kohn

LOS PRIMEROS AÑOS DE CUTTER COVE

En 1904 un marino mercante llamado "Gregorio Tomasevic"⁴⁶, navegaba por el canal Jerónimo en su pequeña embarcación, cuando quedo sin leña para su cocina, lo que provocó que este debiese hacer puerto en algún lugar del sector, es aquí cuando ocurre un suceso que provocara cambios en la vida de este hombre y de otros que vendrán mas adelante y para la historia de nuestra región.

Cuando Tomasevic se baja en la playa para buscar los leños necesarios para cocinar, se adentra en estos parajes y ve unas piedras que por su aspecto le llaman la atención, cree que estas pueden contener oro, por lo tanto lleva algunas muestras para realizarles estudios primeramente en Punta Arenas y luego en Santiago; "los resultados de estos estudios establecieron que estas contenían cobre de alta calidad"⁴⁷. De esta forma tan casual fue descubierto este yacimiento.

Este descubrimiento trajo como consecuencia que en "1904 Tomasevic habría recibido unos cuantos millones de pesos por su descubrimiento. Más tarde se inscribió ante el notario publico de la ciudad de Punta Arenas la Sociedad Minera de Cutter Cove, esta sociedad

⁴⁶ Prensa Austral, 22 de febrero de 1975 "art. Cierre de la Mina de Cutter Cove"

⁴⁷ Idem.

explotadora tendría una duración de 5 años⁴⁸. (La que llegó a tener 129 trabajadores según el censo de la época.)

Dos años después de la inscripción de esta sociedad, debido al bajo capital con que contaba la primera, se constituye otra con el nombre de Sociedad de Cobre de Cutter Cove.⁴⁹ Este yacimiento se trabajó solo hasta el año 1912. La explotación contaba “con materiales muy rústicos, para trabajar sólo a punto y martillo con lo cual se realizaban los hoyos donde se colocaban los cartuchos de dinamita; este yacimiento contaba con una planta procesadora.

Esta inicial solo tuvo funcionamiento por algunos años, debido principalmente “por los precarios medios en los que se trabajaba, además el mineral que se extraía solo era llevado a Europa y no fueron más de 600 toneladas la que se exportaron”⁵⁰. Lo que provocó que no fuera tan rentable su extracción por ende se dejó de trabajar este yacimiento. Otro motivo que llevó a cerrar esta mina fue que se trajó mineros españoles, los cuales eran traídos desde su país natal, ellos debían de trabajar en muy malas condiciones, provocando que estos al momento de tener días de descanso

⁴⁸ Archivo de la SEREMI de Minería, Minerales de Cobre, Cutter Cove. Ref. del documento, censo General de la población y edificación, industria, ganadería y minería del territorio de Magallanes República de Chile, levantado por acuerdo del la comisión de Alcalde el día 8 de septiembre de 1906. Autor Lautaro Navarro.

⁴⁹ Archivo de la SEREMI de Minería, Minerales de Cobre, Cutter Cove. Ref. del documento, censo General de la población y edificación, industria, ganadería y minería del territorio de Magallanes República de Chile, levantado por acuerdo del la comisión de Alcalde el día 8 de septiembre de 1906. Autor Lautaro Navarro.

⁵⁰ Prensa Austral, 22 de febrero de 1975 “art. Cierre de la Mina de Cutter Cove”

se quedaran en la ciudad de Punta Arenas y no volvían a la faena.

En 1965, aún quedaban algunos vestigios de aquellas construcciones como lo eran los postes de las casas o las canalizaciones de agua para trabajar el oro junto al cobre de la primera explotación de 1912.

CUTTER COVE DESDE 1965 AL 1975

Tuvieron que pasar más de 50 años para que esta mina empezara a ser explotada nuevamente, después de algunos estudios de factibilidad en el año 1965 se registra la Sociedad Minera de Cutter Cove, ante el notario de Santiago Don Hernán Chadwick Valdés. Más tarde se registra la propiedad en el Conservador de Mina de Punta Arenas, fascículo 1 número 1 del año 1965, ante el notario público de esta ciudad don Gabriel Valdés Sotomayor. De esta manera esta mina puede empezar a funcionar nuevamente.

Este lugar tenía la característica de ser un yacimiento de betas y no por bolsones en superficie como lo es Chuquicamata y otras minas a tajo abierto, estas betas tenían un declive de más o menos 40 grados y se trabajaban en sistema de túneles.

Antes de empezar a realizar estos túneles se debía realizar la limpieza del terreno para hacer los socavones para extraer el cobre, el material que se extraía servía para ir rellenando y crear caminos. En estas faenas sólo se podían realizar uno o dos disparos de dinamita por día con lo cual alcanzaba

avanzar 1,20 metros por día y como se deseaba llegar a los 2 mil y 3 mil metros la tarea duro varios años antes de poder extraer el mineral.

Por otra parte debían tener un lugar para albergar trabajadores, preparado para cubrir las necesidades básicas para sus obreros, como lo es agua, calefacción y un lugar donde puedan descansar, esto se hacia indispensable si pensamos que ellos debían cumplir con un sistema de roles.

Es por ello que en los primeros años de funcionamiento de esta nueva sociedad minera se dedico exclusivamente a labores de limpieza de los terrenos, a crear caminos de acceso a las vetas de cobre, a la construcción de los laboratorios, bodegas, oficinas y casas de los futuros trabajadores que irían a trabajar a ese lugar, así como también las vías de agua que alimentarían con ese vital alimento a todo el campamento.

Estos primeros obreros debieron trabajar en muy malas situaciones, debían dormir en el piso y en “muy precarias condiciones teniendo que convivir con una gran cantidad de ratones que habitan estos parajes”⁵¹.

Los trabajos eran muy lentos ya que se dicaron a limpiar el lugar que se caracterizaba por ser muy turboso, debían sacar los árboles y turba existente hasta llegar a la roca, “trabajo que se realizaba a pala y picota hasta llegar a la roca donde se iba a ser una boca mina”,⁵² por lo tanto el sector debía estar despejado para poder trabajar en él.

⁵¹ Entrevista a José Neguel maestro perforista del Yacimiento de Cutter Cove.

⁵² Idem

Una de las primeras preocupaciones que se tiene para construir un complejo, es el agua, cuyo abastecimiento no constituía mayor problema dado las condiciones geográficas, ya que este lugar se caracteriza por tener un promedio de precipitación que fluctúa entre los “1500 mm a 2000 mm (anual), la que podía ser en forma de lluvia, nieve o granizo,”⁵³.

El agua necesaria para abastecer todo este lugar “se extraía de una acequia la cual se abastecía del estero Cutter, la que se encontraba a unos 3 km. de la planta, en el trayecto recogía las aguas de lluvia, de esta manera se obtenían de 15 a 20 litros por segundo agua para la planta”.⁵⁴ En el tiempo de funcionamiento no tuvieron problemas de abastecimiento de agua, la principal dificultad que se les presentaba fue la falta de lluvia y escarchamiento de las cañerías que trasportaban el agua al campamento.

Otro elemento importante para el funcionamiento del yacimiento, es la energía eléctrica la que es necesaria para el alumbramiento de las oficinas y los departamentos de solteros los cuales tenían una capacidad para albergar “alrededor de 160 trabajadores”⁵⁵ y además alumbrar el trabajo en la mina.

Para todo esto era necesario “una central Diesel de tres unidades de generadores de 700 K.V.A c/u la que funcionaba principalmente a petróleo”⁵⁶.

En cuanto a las construcciones de los departamentos, oficinas y

⁵³ Archivos de SEREMI de Minería, Antecedente de la Sociedad Minera de Cutter Cove, Ingeniero Yerko Torrejón, año 1977.

⁵⁴ Antecedente de la Sociedad Minera de Cutter Cove, ingeniero Yerko Torrejón Kuscina, año 1977

⁵⁵ Idem.

⁵⁶ Idem

casinos del campamento eran de material ligero y apto para las condiciones climáticas de esta zona “contaban con electricidad, agua fría y calientes y calefacción la que era generada por gas licuado en cilindros de 45 kilos”.⁵⁷

Además se construyeron una bodega de almacenamiento y una maestranza la que estaba albergada en un galpón metálico “marca Stran-Steel en su interior estaba habilitado un pañol, un taller eléctrico y un taller de motores en el primer piso. En el segundo piso contaba de cuatro cuartos para oficinas”.⁵⁸

Cuando las condiciones de infraestructuras estuvieron listas, esta mina empezó a funcionar y a extraer el cobre que se encontraba en las betas de ese lugar, según los datos o registros obtenidos se trabajó durante los años 1970 al 1975, los gráficos de extracción se presentan en los anexos finales.

En los años de funcionamiento de esta mina no estuvo lejos de tener complicaciones, entre las que encontramos; accidentes con nefastas consecuencias, personas que perdieron la visión y otras murieron, trabajadores que se enfermaron en mayor o menor grado de silicosis donde varios de ellos murieron, entre otras.

La planta trabajaba día y noche y los roles en un principio podían llegar a los 90 días en faena y solo 10 días en Punta Arenas. En cuanto al

⁵⁷ Antecedente de la Sociedad Minera de Cutter Cove, ingeniero Yerko Torrejón Kuscina, año 1977

⁵⁸ Idem. lista a don Mario José Nietubana

abastecimiento que requería esta mina, ya sea, en insumos para las maquinarias o para el alimento se realizaba por Cutter pesquero, pero este muchas veces fallaba originando el desabastecimiento en el campamento. La ruta usada era Río Verde, Seno Otway y Canal Jerónimo lugar donde también se embarcaba el personal en dos barcos, el de don Enrique Ruiz Piloto del Navarino o se arrendaba el Cristóbal de don Juan Pízzulic.

El abastecimiento era crítico, la planta chancadora consumía mucho fierro en planchas en “una oportunidad el jefe de mantenimiento salió con un barquito con un par de soldadores con oxicorte a buscar planchas de esos barcos encallados y de ahí trajo los materiales para ser lo parcheos”⁵⁹. En periodo de administración de Federico Estejel este, logro que la Corporación de Reforma Agraria Estatal (Cora) le facilitara una estancia en el ex aserradero Alonso en Isla Riesco para tener animales para abastecerse de carne.

En cuanto al laboratorio este se echo a andar en el año 1970 cuya misión recayó en el señor Mario José Maturana, ya que, era necesario para controlar la calidad de los productos que se extraían en la mina.

Esta planta contaba con una maquina chancadora de buena calidad con la cual sólo se chancaba el material de día y a veces de noche, el turno de la planta contaba con un jefe de turno, operador de molino, un operador de flotación y un operador de almacenamiento.

⁵⁹ Entrevista a don Mario José Maturana

Durante el periodo que estuvo en funcionamiento esta mina, se produce la nacionalización del cobre chileno, este consistió que todo el metal rojo que se extrajera en el país sería para Chile y no para las inversiones extranjeras, las cuales fueron expropiadas e indemnizadas según la ley lo estableciera.

Un cambio provocado por la nacionalización del cobre Chileno fue que estos trabajadores tuvieron una mayor participación dentro de la empresa nacional de minería, trabajaban en conjunto con un gerente él cual les manifestaba la política de la empresa, él les pedía su opinión, la que era discutida y tomada en cuenta. Durante este periodo lograron mejoras de sueldo y de roles llegando a ser de 25 días trabajados por 7 de descanso, además de tener un mejor transporte y contar con un helicóptero en caso de accidentes graves y de contar con mayor cantidad de elementos de seguridad, igualmente siguieron teniendo problemas de abastecimiento de insumos aunque tenían la ley minera que les permitía el abastecimiento para el normal desarrollo de la actividad siguieron teniendo estas dificultades.

La nacionalización no marcó la actividad minera en este yacimiento según lo comenta en una entrevista don Mario José Maturana actual SEREMI de Minería de la región, ya que, esta mina siempre fue estatal por ende se siguió trabajando de igual manera.

⁴⁰ Antecedente de la Sociedad Minera de Cuzco. Los Negocios Mineros, año 1977
⁴¹ Idem

VÍAS DE ACCESO

En cuanto a las vías de acceso de este yacimiento de cobre se puede decir que este se encuentra en un lugar de difícil acceso, al que sólo se puede llegar por vía marítima, en el tiempo en que se trabaja esta mina existían dos rutas de acceso; la primera era vía Estrecho de Magallanes, Paso Inglés y Canal Jerónimo con 125 millas de navegación y la segunda vía es terrestre con 90 km de camino de tierra hasta Río Verde desde donde se deben navegar 90 millas por el Seno Otway.⁶⁰ Estas eran las principales rutas que iban desde Punta Arenas a Cutter Cove.

Ahora bien si se necesitaba evacuar los productos desde este yacimiento hacia el norte del país se usaba “la vía es Canal Jerónimo la que permitía una navegación sin problemas para barcos de hasta 10.000 ton y de esta manera el concentrado era llevado hasta a Ventanas”⁶¹ (en la Región de Valparaíso).

A continuación se muestra la imagen donde se encuentra ubicada Cutter Cove junto con las rutas de acceso.

⁶⁰ Antecedente de la Sociedad Minera de Cutter Cove, ingeniero Yerko Torrejón Kuscina, año 1977

⁶¹ Idem.

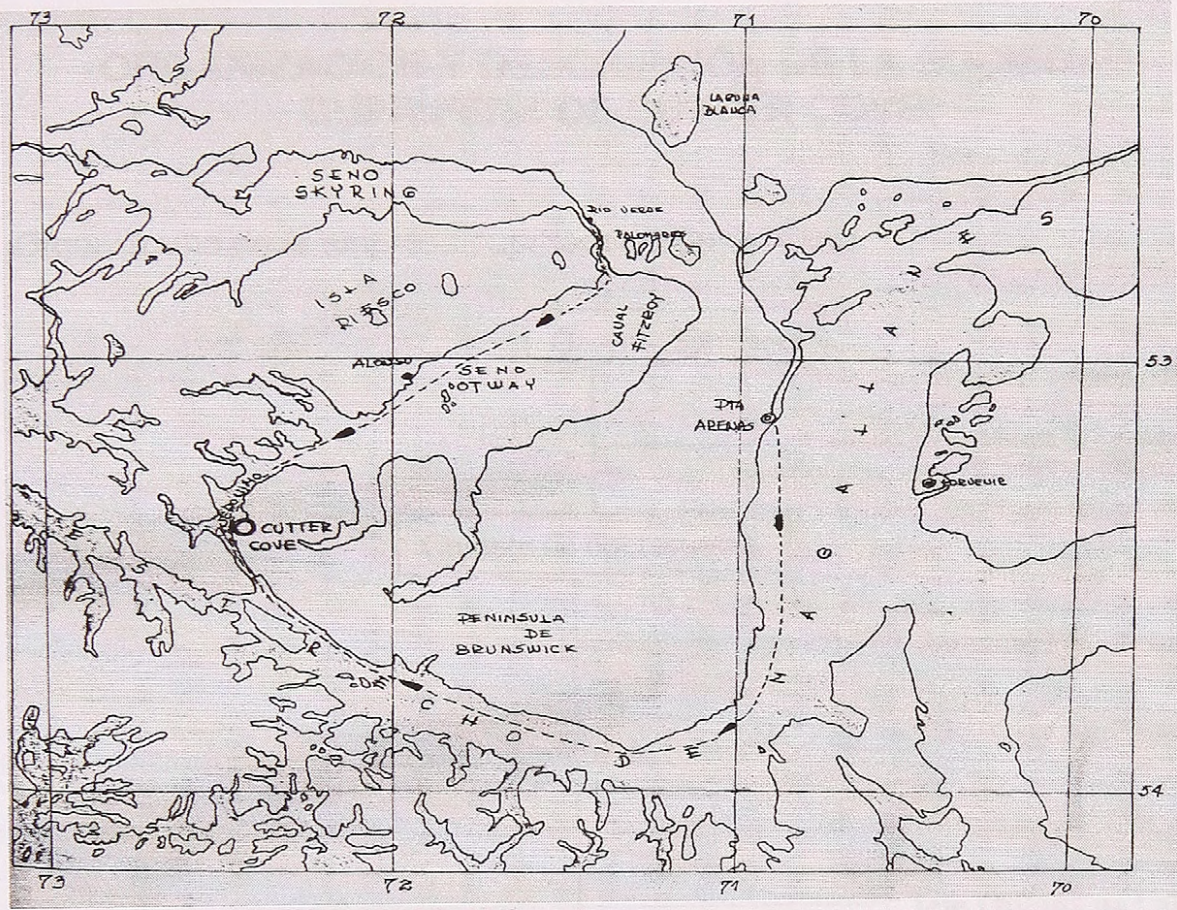

Oficina Técnica

Jefe de Maquinaria

Jefe de Planta

Jefe de Muro

Jefe de Puerto Seco

Esta empresa como tal, es: un orga agasta los días y que
 estaba conformada por dos equipos, uno de ellos en el
 otra en la ciudad de Punta Arenas, esta era el

ORGANIZACIÓN Y DESCRIPCIÓN DE LA SOCIEDAD CUPRÍFERA DE CUTTER COVE.

Organigrama de la empresa cuprífera de Cutter Cove

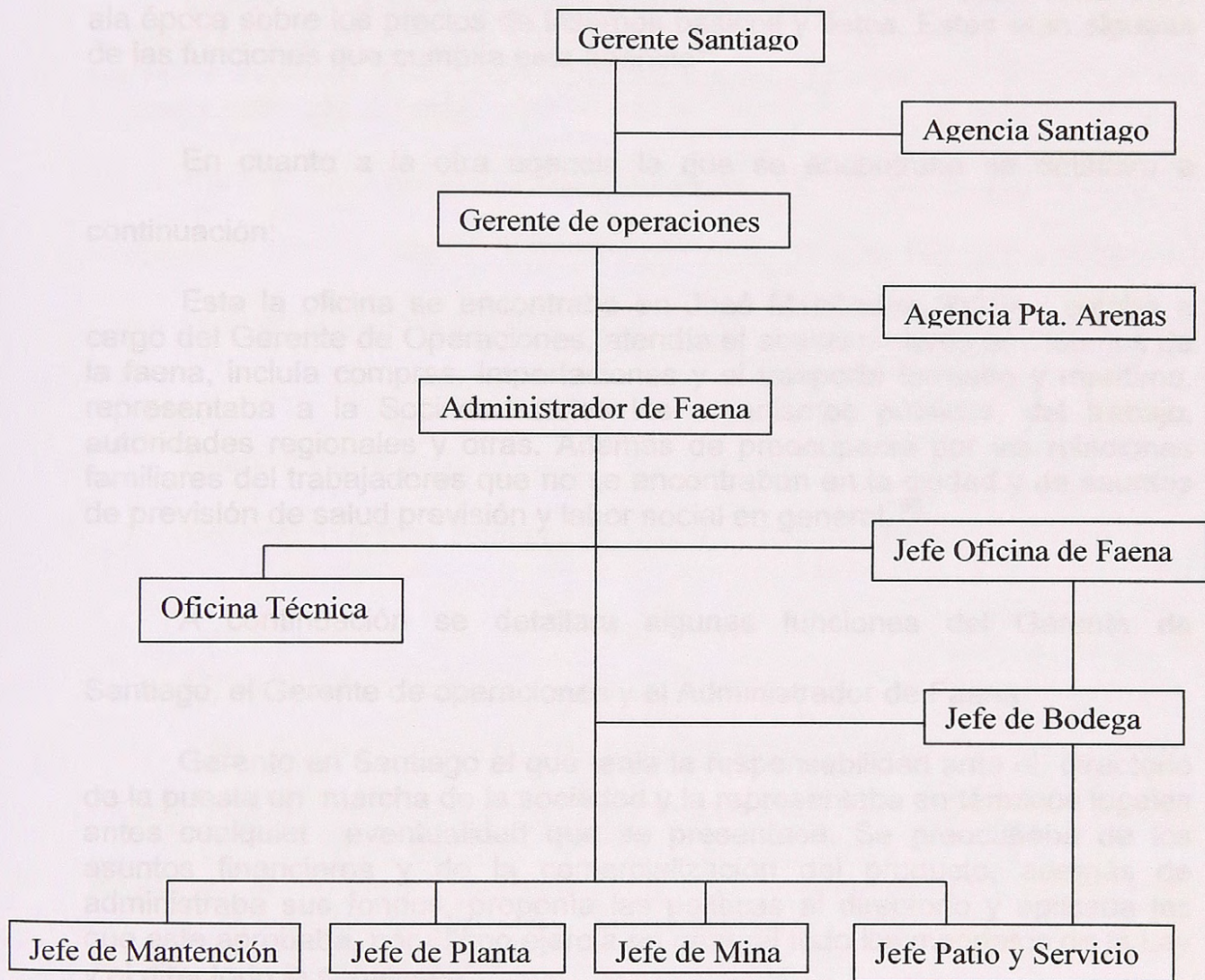

Esta empresa como todas tenían un organigrama jerárquico y además estaba conformada por dos agencias, una se encontraba en Santiago y la otra en la ciudad de Punta Arenas, cada una con funciones diferentes al igual

que los trabajadores que se desempeñaban en ellas, lo cual detallaremos a continuación:

La agencia en Santiago, la que se encontraba en la capital en Mac-Iver 459 sexto piso, esta se ocupaba de las compras, reparaciones y de los envíos de los insumos a Punta Arenas, despachaba los fondos de acuerdo a las instrucciones de la gerencia, mantenía una información actualizada para ala época sobre los precios de insumos básicos y fletes. Estas eran algunas de las funciones que cumplía esta agencia⁶²

En cuanto a la otra agencia la que se encontraba se detallara a continuación:

Esta la oficina se encontraba en José Menéndez 360 y estaba a cargo del Gerente de Operaciones, atendía el abastecimiento de insumos de la faena, incluía compras, importaciones y el transporte terrestre y marítimo, representaba a la Sociedad antes los organismos públicos, del trabajo, autoridades regionales y otras. Además de preocuparse por las relaciones familiares del trabajadores que no se encontraban en la ciudad y de asuntos de previsión de salud previsión y labor social en general.⁶³

A continuación se detallara algunas funciones del Gerente de Santiago, el Gerente de operaciones y el Administrador de Faena:

Gerente en Santiago el que tenía la responsabilidad ante el directorio de la puesta en marcha de la sociedad y la representaba en términos legales antes cualquier eventualidad que se presentase. Se preocupaba de los asuntos financieros y de la comercialización del producto, además de administraba sus fondos, proponía las políticas al directorio y aplicaba las que este aprobaba, por último ejercía en general todo los mandatos de la Ley y el directorio le señalasen.⁶⁴

⁶² Antecedente de la Sociedad Minera de Cutter Cove, ingeniero Yerko Torrejón Kuscina, año 1977

⁶³ Idem.

⁶⁴ Idem.

El Gerente de operaciones era el responsable de toda la actividad en la zona, programaba, orientaba, organizaba y regulaba las actividades de la sociedad en todos sus aspectos, especialmente el de producción y rentabilidad de actividades y por último era el ejecutor de las decisiones que se tomaban en Santiago.⁶⁵,

El administrador de Faena este era la primera autoridad de la faena y su responsabilidad principal era el proceso productivo de la Mina, Planta y Servicios Anexos. Este era el encargado de ejecutar los programas de trabajo y optimizar al máximo los insumos.⁶⁶

Para el funcionamiento de la mina se necesitaban 145 trabajadores desglosado de la siguiente manera, esta información se extrae del documento de la sociedad Cutter Cove.

Campamento y Cocina

Agencia Santiago

Gerente General, Agente, Secretaria, Chofer-Auxiliar.

Agencia Punta Arenas

Gerente de Operaciones, Jefe Administrativo, Jefe Contabilidad, Jefe Abastecimiento, Asistente Social, Secretaria Gerencia, Secretaria Agencia, Ayudante de Contabilidad, Encargado de Importaciones, Ayudante de Contador, Encargado de Naves, Chofer y Auxiliar.

⁶⁵ Antecedente de la Sociedad Minera de Cutter Cove, ingeniero Yerko Torrejón Kuscina, año 1977

⁶⁶ Idem.

Naves "Akade y Navarino"

Patrón Regional, Motorista (2), Marinero (3), Patrón de Lancha, Motorista.

Faena

Administrador, Gerente de Operaciones, Secretarios Técnico, Topógrafo, Jefe Oficina, Pay-rollista, Bienestar, Junior, Jefe de Bodega, Ayudante Bodega y Practicante.

Campamento y Cocina

Maestro Cocina, Ayudante Cocina (2), Panadero, mozo (4) y Municipal.

Mantenición

Jefe Mantenición, Capataz Mecánico, Maestro Mecánico Planta, Ayudante Mecánico Planta, Capataz Eléctrico, Ayudante Eléctrico (2), Maestro Mecánico Diesel, Ayudante Mecánico Diesel, (2), Ayudante General, Maestro perforista, Ayudante Perforista, Reparador Carros, Maestro Tornero, Maestro Soldador, Herrero, Ayudante Herrero, Maestro General Gasfiter, Ayudante General, Operador Casa de Fuerza (4), Auxiliar Mantenición.

Planta

Jefe de Planta, Jefe de Turno (3), Chancador, Ayudante, Chancador, Molinero (3), Flotador (3), Patio (4).

Mina

Jefe de Mina, Jefe Turno (3), Capataz, Perforista (15), Winchero (2), Bombero (3), Palero (2), Maquinista (3), Palanquero (2), Enmaderador (4), Enrieler, Cañonero, Afilador de Broca, Marinos (15), Chofer-Operador.

METODOLOGIA EMPLEADA

La historiografía que existe sobre este tema, sólo tiene relación con datos relacionado sobre el clima, vegetación o la descripción del sector, pero no con el desarrollo de la actividad cuprífera.

Este estudio es una investigación de tipo documental inclinada mayoritariamente al tipo bibliográfico y archivístico. Uno de los instrumentos que contiene este tipo de investigación es la “cita” que tiene como función, reforzar, clasificar, complementar y señalar fuentes de información. Al respecto Rojas Soriano señala “La investigación es una búsqueda de conocimientos ordenada, coherente, de reflexión analítica y confrontación continua de los datos empíricos y el pensamiento abstracto, a fin de explicar los fenómenos de la naturaleza.”

Los archivos consultados en la SEREMI de Minería de la región de Magallanes y Antártica Chilena fue de gran ayuda en la reconstrucción de los hechos finales de este yacimiento, esta revisión carecía sin embargo, de los primeros años de funcionamiento de la mina, entonces fue necesario complementar el trabajo de investigación con la metodología inserta en la nueva forma de hacer historia, específicamente la Historia local a partir de ello la historia oral y sus entrevistas, generando una matriz conceptual, que dio resultado al analizarla, una serie de conclusiones que buscaban dar

respuesta a los objetivos de la tesis y el problema inicial.

Punto Las entrevistas realizadas a los trabajadores, son del tipo en profundidad, dirigida a un individuo concreto, investigado y destacado previamente por haber formado parte de la fuerza de trabajo en la mina.

relato Los instrumentos de esta entrevista en profundidad fueron: la pregunta descriptiva, relatos solicitados para profundizar algún aspecto de interés expresado en la entrevista, y se solicitó documentos personales como recortes de diarios etc.

Nació Estas entrevistas tuvieron un carácter de narrativa conversacional, “esto es porque con esta entrevista se establecen relaciones de diálogo entre el entrevistado y entrevistador y narrativa por la forma de exposición”⁶⁷, es necesario entonces, estar documentado sobre el tema que se quiera entrevistar, para poder crear estos vínculos. Siendo los entrevistados agentes activos de esta construcción.

Las entrevistas se realizaron a tres ex trabajadores de la mina de Cutter Cave; José Neguel, Ignacio Borstnar y Mario Maturana actual Secretario Regional de Minería como Ingeniero que trabajo en la mina quién en alguna medida representaba una voz técnica por su calidad de ingeniero en el momento del cierre, para contrastar lo dicho y en honor a la verdad

⁶⁷ De Garay, G. (1999). La entrevista de historia oral: ¿monólogo o conversación?, *Revista Electrónica de Investigación Educativa*, 1 (1). Consultado el día de mes de año en: <http://redie.uabc.mx/vol1no1/contenido-garay.html>

histórica analizamos los informes que existen en la SEREMI de Minería en Punta Arenas pertenecientes al Administrador de la mina en 1975 en la que pide y da las razones para el cierre de la misma.

La matriz de análisis aborda principalmente los siguientes temas: El relato de los primeros años de funcionamiento del yacimiento, las condiciones laborales para la extracción del cobre, la construcción de caminos, casas, bodegas, túneles, que ocurrió con la mina tras el golpe militar de 1973, la relación entre los trabajadores, como afecto la “Nacionalización del cobre” y su posterior cierre.

Descripción de Cuffer Cove	Definición Operacional	Definición Operacional
Tras el golpe militar.	Se busca analizar las memorias que nos sirven que ocurre después del golpe del 73	<p>Don Mario Matute: la mina sufrió varios accidentes de distinta gravedad, los más graves con consecuencia de muerte.</p> <p>Don Mario Matute: Una vez que se produce el golpe está tierra la mina, determinaron que esta planta no cumplía con las expectativas que ellas se habían planteado... era prefabricado... se iba a la zona de Condorco, donde se iba a instalar el 20 mina... que se iba a... que se iba a...</p>

MATRIZ DE ANÁLISIS DE ENTREVISTAS

CONCEPTO Descripción de Cutter Cove	Definición Operacional	
Riesgos propios del quehacer minero	Con esto se desea obtener datos sobre esta situación en la mina	<p>Don José Neguel; se produjeron accidentes de distinta gravedad, algunos quedaron sordo o murieron compañeros de trabajos. Además de eso hubo gente que se enfermó en mayor o menor de silicosis.</p> <p>Don Ignacio Borstnar: empecé primero como minero pero me accidente, anteriormente igual hubo más gente que se accidentó, que falleció unos hermanos, uno que le decían "condorito" que era de transporte en mina un estudiante</p> <p>Don Mario Maturana; la mina sufrió varios accidentes de distinta gravedad, los más graves con consecuencia de muerte.</p>
Descripción de Cutter Cove	Definición Operacional	
Tras el golpe militar	Se busca encontrar los elementos que nos señalen que ocurrió después del golpe del 73	José Neguel; Una vez que se produce el golpe este cierra la mina, determinaron que esta planta no cumplía con las expectativas que ellos se habían planteado, era preferible trasladar la planta y llevarla a la región de Coquimbo, donde podían funcionar 4 o 5 minas pequeñas y que era más

		<p>productiva allá que en Magallanes.</p> <p>Ignacio Borstnar; Les dije a los chicos fanáticos socialistas, cuidado ustedes no saben que estos. Un Golpe de Estado y milicos chilenos no son mejores que europeos, llegaron un ministro y dos coroneles del ejercito y de carabineros y nos juntaron estuvimos presos ahí, nos quitaron barco y radio, estábamos incomunicados. Nos trajeron a Rio Verde nos esperaba la Marina, y dicen abra maleta, yo le dije teniente disculpe es mi ropa pero esta negra de mugre son tres meses que estamos aquí, algunos cabros que eran choros, les patearon entre las piernas, nos custodiaban soldados con metralletas, solo quedaba decir que si.</p> <p>Mario Maturana; Con el golpe se desarticulo gran parte de la mina, principalmente con los que comulgaban con el gobierno, se produjo una descapitalización humana. Se despido de 20 a 30 personas de un promedio de 120 personas que trabajaban en el yacimiento.</p>
<p>Descripción de Cutter Cove</p> <p>La nacionalización del cobre.</p>	<p>Definición Operacional</p> <p>Con esto se desea conocer como esta situación afecta a la mina de Cutter Cove.</p>	
<p>Descripción de Cutter Cove</p> <p>La relación entre los trabajadores de la mina.</p>	<p>Definición Operacional</p> <p>Con esto se desea obtener datos de la situación en la mina</p>	<p>José Neguel; Fundamentalmente se abrieron puertas con la administración gracias a la lucha sindical, habían concepto de</p>

		<p>unidad independiente de las posiciones políticas. Si bien a había conceptos distintos eran amigo, luchábamos nos defendíamos.</p> <p>Ignacio Borstnar; la relación entres los trabajadores de la mina siempre fue buena había harta unión entre nosotros.</p> <p>Mario Maturana; los trabajadores de la mina eran muy unidos aunque hayan y tenido diferencia políticas.</p>
Descripción de Cutter Cove	Definición Operacional	
La nacionalización del cobre.	Con esto se desea conocer como esta situación afecto a la mina de Cutter Cove.	<p>José Neguel; Nuestra representación fue mas real con un representante de los trabajadores dentro de la empresa nacional de minería, y a la vez con un gerente trabaja en conjunto con el nos manifestaba las políticas de la empresa, nos pedía nuestra opinión la cual era tomada en cuenta, teníamos una participación mucha más directa</p> <p>Mario Maturana; Yo no creo que la nacionalización haya marcada al actividad minera en Cutter Cove por que fue siempre Estatal. Esta partió como un este privado, estos se las vendieron al Estado, el estado la asume en un periodo de crisis económica durante el 1970 al 1973, problemas de abastecimiento aunque contaban con la ley de minera que permitía el</p>

		<p>abastecimiento para el buen desarrollo de la actividad pero constaba conseguir reactivos para la planta, respuestas para la maquinaria, incluso muchas cosas se inventaban. La producción era trasladada por los barcos de la armada hacia Ventana</p> <p>Ignacio Borstnar; se tuvo un poco más participación. Mejoro los sueldos, mejor rol 25 x 7, mejor transporte, se les colocaron buses había un helipuerto en caso de algún accidente grave y mejoro la seguridad.</p>
Descripción de Cutter Cove	Definición Operacional	
Cierre de la mina	Con esto se desea obtener datos sobre la finalización del yacimiento. Desde la perspectiva de los mismos trabajadores de Cutter Cove.	<p>José Neguel; Nunca hubo perdidas en esta mina, se trabajo de buena manera en el gobierno de Salvador Allende, y dos años después del golpe se cierra. Eso es de falsedad absoluta. No vieron el desarrollo geopolítico de la región, único paso natural de un océano a otro, eso no lo vieron, se pudo haber trabajo y actualmente pudo ver 1000 trabajadores con su familias, mas todo lo anexo alimentación, transporte etc.</p> <p>Fueron los mejores pagados junto con los ENAP, por lo tanto ese mineral rendía.</p> <p>Ignacio Borstnar; Yerko Torrejón dijo que la mina no tenia mineral eso era una mentira, siempre tuvo cobre, si hasta un alemán quiso invertir en este yacimiento</p>

		<p>comprando el 49% de la mina pero no sé porque esta no fue vendida.</p> <p>Yerko destruyo los testigos que demostraban que hay mineral. Eran hartas y buenos estas muestras, la cuales eran de varios lugares, creo que este hombre destruyo por lo menos la mitad. Al cerrar de esta forma el yacimiento da para pensar que tenían un negocio chino o que robo para apurar este cierre.</p> <p>Estas son montaña de cobre, todo ese cobre aún esta allá aunque este tapado por la tundra. Bajo el régimen de Allende la mina le fue mal, tiene una explicación lógica, culpa de la inflación, la economía muy endeble, el dólar no valía nada, menos el escudo lo que provocaba que se no alcanzaba pagar ni los fletes.</p> <p>José Maturana; Cambio del tratamiento económico, la armada empezó a cobrar por traslado, por lo tanto el proyecto se cae económicamente. Tenia que tener auto financiamiento, el transporte lo mataba, no tenia como obtenerlo, si el transporte era muy caro para ser llevado a las plantas de refinado. Y la otra razón era el precio bajo del cobre por lo tanto la minerías medias y pequeñas quebraron. Sobre todo si estaba fuera de las planta de refinación, estas son las primeras causas del cierre, la más importante fue el transporte.</p>
--	--	--

A continuación se presentan parte de las entrevistas con información relevante sobre el problema en análisis, que los entrevistados entregaron además de lo que se extractó en la matriz.

Don José Neguel, comienza a relatar lo siguiente: *"al llegar a Cutter Cove en 1965, me encontré al momento de dormir con ciento miles de roedores. Este era un lugar de mucha turba con un bosque muy espeso.*

En estos primeros años se trabajo en limpieza y sacando todo lo que es turba hasta llegar a la roca, trabajo de meses, se debía llegar hasta donde se iba hacer la boca de mina, todo se hacia a pala y picota y a pie.

Esta era una mina por beta con un declive de 40 a 45 grados y se trabaja en sistema de túnel, este trabajo duro muchos años, fue muy lento.

Estos primeros años se caracteriza por ser de preparación, de hacer limpieza, caminos, hacer socavón, los túneles pertinente para extraer el cobre, instalar las maquinaria todo esto llevo varios años.

Había que ser caminos de unión con los mismos materiales de rocas que eran extraídos de los túneles servía para ir rellenando.

Ir armando los campamentos, se podían a hacer dos disparos (para ir avanzando en los túneles) con un disparo se avanza 1, 20 metro1, 30 metro en promedio, hablemos que se pueden avanzar dos metros diarios, si se necesitaba avanzar 2000 a 3000 metros, esto tardo varios años. Para poder trabajar las distintas vetas de cobre".

Ignacio Borstnar; “Este yacimiento se pudo haber transformado en una caleta ya que en este lugar andaban pescadores y podían haber llevado sus productos a este lugar y desde aquí llevarlos a Pta. Arenas por tierra, si hubiesen caminos se demorarían 2 horas. Ya se estaba pensando en poner un reten y habían al menos dos trabajadores que ya vivían con sus señoras”.

Mario Maturana; “me contrataron para echar a andar el laboratorio, para el control de calidad, el laboratorio solo servía para preparar muestra, no había nada entonces, tuve la misión de armarlo, después de cuatro meses empezó a funcionar este laboratorio, se pudo analizar desde ese momento muestra, la mina procesaba 400 tos diarias. Planta por flotación”. En el yacimiento trabajaban alrededor de 120 trabajadores y 6 en la oficina. El turno de la planta, contaba con un chancador, solo se chancaba de día muy pocas veces de noche, un jefe de turno, un operador de molino, un operador de flotación y operador de almacenamiento, en la mina trabaja el grueso de la gente”. Señala la mina nunca fue productiva y por lo tanto debía cerrar, dejando en claro lo complejo sobre las versiones que tienen las personas que trabajaron en este yacimiento.

ANTECEDENTES SOBRE EL CIERRE DE CUTTER COVE

Esta información se obtiene a partir de las entrevistas. Es importante tener en cuenta que al momento del gobierno militar “esta mina ya funcionaba a mitad de su capacidad”⁶⁸ debido a que había material, bolas y reactivos solo para un tren (instalación de producción completa, otras minas tienen un mayor número de trenes). Otro hecho importante fue que esta empresa minera sufrió durante el período militar inicial, los despidos de alrededor de 30 personas que comulgaban con el gobierno de Salvador Allende, provocando con ello una descapitalización del personal técnico de la mina, afectando directamente en la producción de la misma, ya que se debe contratar personal nuevo que muchas veces carecía de la experiencia necesaria para efectuar este tipo de trabajos, por último se deduce de los gráficos de producción de cobre que durante cinco meses esto es, septiembre de 1973 a enero de 1974 no hubo producción del metal rojo, provocando con esto problemas de financiamiento de esta mina.

A lo anterior le podemos sumar que el año 1974 ya se veía el cambio del tratamiento económico que empezaba a sufrir esta empresa y lo vemos reflejado en dos hechos importantes, la armada empezó a cobrar por el traslado del material a la ciudad de Ventana lo cual hizo subir los costos de

⁶⁸ Entrevista a Mario José Maturana.

producción de la mina y el otro fue que este yacimiento debía de autofinanciarse, con lo cual coarta toda posibilidad de que el Estado tenga injerencia en los asuntos financieros de esta empresa vía subsidios.

Además el precio del cobre era bajo, debido a la respuesta del gobierno norteamericano a las expropiaciones de las empresas mineras de propiedad estadounidense, esta nación vendió sus reservas de cobre, para de esta manera hacer bajar su precio en los mercados internacionales y castigar al Estado chileno.

Lo anterior provoca que durante este periodo de tiempo varias minas pequeñas y medianas quebraran sobre todo las que estaban lejos de las plantas de refinadoras que es el caso del yacimiento de Cutter Cove.

En aquel entonces no se justificaba el subsidio por parte del Estado a empresas que no fueran rentables, a esto le sumamos que Cutter Cove estuvo muy pocos años en funcionamiento para poder recuperar lo que se invirtió en ella, ya que una empresa como esta para ser rentable debe estar en funcionamiento alrededor de 20 años y este no fue el caso.

En la visión que respecta al trabajador de la mina que se desempeñaba como Maestro Perforador José Neguel era que, esta mina nunca dejó de ser productiva y no debió de ser cerrada aunque el precio del cobre era bajo y el transporte a la planta refinadora de Ventanas fuera mayor, si cuando esta en el Gobierno Salvador Allende funcionaba de buena manera además tenían sueldos altos lo que refleja que este yacimiento si era

productivo, Ignacio Borstnar, también piensa que esta mina no debió ser cerrada, ya que se contaba con una buena cantidad de mineral, “si hasta un alemán quiso comprar el yacimiento y no sabe porque no se vendió”, además dice que “Yerko Torrejón destruyó Testimonios (muestras), de varios lugares de Cutter Cove los cuales podían decir que este lugar aún era productivos”.

El cierre de la mina según los documentos oficiales se debió a problemas económicos, pero existen versiones que piensan que no se tuvo la voluntad de mantenerla en funcionamiento y que se cerro de forma arbitraria por ser un residuo del gobierno de la Unidad Popular que había sido derrocado.

3.- Es importante referirse a las relaciones humanas de estos obreros, que pasaban gran parte de su tiempo aislados, trabajando en esta yacimiento, esta relación era muy buena se caracterizaba por ser muy unidos aunque existiesen diferencias políticas importante entre ellos, se defendían y respetaban.

4.- En cuanto a las versiones sobre la situación de la nacionalización del cobre y como esta afecto a la mina, encontramos versiones encontradas ya que Mario Maturana piensa que todo agoro igual, ya que Cutter Cove siempre fue una empresa estatal, involucrada con Ignacio Borstnar y José Neguel, más vinculados a los movimientos políticos de la época, que guardian

ANÁLISIS DE LAS ENTREVISTAS.

- 1.- El yacimiento de cuprífero de Cutter Cove, fue afectado directamente tras el golpe militar en todos los aspectos, primero sufrió una descapitalización de sus trabajadores que fueron despedidos por no estar de acuerdo con el régimen imperante, esta mina debió autofinanciarse lo que junto con el momento histórico que se vivía llevo a su definitivo cierre.
- 2.- Esta mina tampoco estuvo ajena a los accidentes graves que son tan propios de esta actividad, además un dato importante es saber que ex trabajadores se enfermaron de silicosis una enfermedad también vinculada a esta área.
- 3.- Es importante referirse a las relaciones humanas de estos obreros, que pasaban gran parte de su tiempo aislados, trabajando en este yacimiento, esta relación era muy buena se caracterizaba por ser muy unidos aunque existiesen diferencias políticas importante entre ellos, se defendían y respetaban.
- 4.- En cuanto a las versiones sobre, la situación de la nacionalización del cobre y como esta afecto a la mina, encontramos versiones encontradas ya que Mario Maturana piensa que todo siguió igual, ya que Cutter Cove siempre fue una empresa estatal, trabajadores como Ignacio Borstnar o José Neguel, más vinculados a los movimientos sindicales de la época encuentran

que hubo mejoras de seguridad, de sueldos y que fueron tomados más en cuenta en las decisiones de la empresa, es más existe el rumor que ellos no tuvieron participación en algunas acciones pero esto sólo queda relegado a ese ámbito.

5.- Con respecto al cierre de la mina, también podemos encontrar versiones opuestas, ya que los ex trabajadores Ignacio Borstnar o José Neguel, siguen la línea de que esta mina no debió cerrarse por que esta aún era productiva y que el régimen militar la cerró de forma arbitraria, mientras que Mario Maturana piensa lo contrario, dice que la mina nunca fue productiva y por lo tanto debía cerrar. Dejando en claro lo complejo sobre las versiones que tienen las personas que trabajaron en este yacimiento.

Gerente de Operación de esta sociedad, el Ingeniero Mario Maturana establece una serie de causas que motivaron su cierre de forma

El cierre de la mina se solicitó en virtud de varios factores económicos que se reflejaron en el bajo precio de cobre, el precio del petróleo y de algunos insumos importantes⁷⁶ lo que trajo como consecuencia que los gastos por mantener este yacimiento eran mayores a las que la mina producía, lo que provocaba un déficit mensual de 20 000 mil dólares⁷⁷ esto trajo como consecuencia que fuera necesario un fuerte préstamo

⁷⁶ Carta al director, 23 de mayo de 1975. Puma, Puma, No. 27, 1975.
⁷⁷ Antecedente para un estudio de viabilidad y diseño preliminar de un yacimiento de Cobre-Cobalto, Yana Tzucán.

INFORME YERKO TORREJÓN

A fin de contrastar lo señalado en las entrevistas, recurrimos a las fuentes primarias de todo investigador de la historia, presentamos entonces el cierre de la mina de Cutter Cove, según los informes de su último administrador Yerko Torrejón Koscina, los que se tomaron de los archivos de la SEREMI de Minería en Punta Arenas estos fueron gentilmente facilitados por la SEREMI.

Hipotéticamente interrogamos a Torrejón a través de sus documentos y la interrogante fue ¿Por qué se cerro Cutter Cove?

Los documentos de petición de cierre de la mina elaborados por el Gerente de Operación de esta sociedad el Ingeniero Yerko Torrejón establecen una serie de causas que motivaron su término de faena.

El cierre de la mina se solicitó en virtud de aducir factores económicos, *“los que se reflejan en el bajo precio de cobre, el precio del petróleo y de algunos insumos importantes”*⁶⁹ lo que traía como consecuencia que los gastos por mantener este yacimiento eran mayores a las que la mina producía, lo que provocaba un déficit mensual de *“20.000 mil dólares”*⁷⁰ esto traía como consecuencia que fuera inviable su funcionamiento.

⁶⁹ Carta al directorio, 23 de mayo de 1975, Punta Arenas, Yerko Torrejón.

⁷⁰ Antecedente para solicitud de paralización y despido colectivo en la sociedad minera de Cutter Cove, Yerko Torrejón.

Otra dificultad que debió enfrentar esta sociedad fue el cambio de administración de esta mina, la cual era propiedad de la ENAMI en un 97% por ende dirigida por el gobierno de la época, *“una vez que el gobierno militar asume el poder, emplaza a esta mina a autofinanciarse lo que en un principio no tiene problemas para sortear esta dificultad debido principalmente al buen precio del cobre, la adecuada reorganización de esta, el apoyo de la Armada de Chile y la actitud positiva de los trabajadores”*⁷¹.

*“Existe otro problema que tiene que enfrentar la mina, este se relacionaba con el agotamiento de las reservas de mineral de ser susceptible de extracción, sin necesidad de tener que invertir recursos financieros”*⁷², esto dificultaba que se siga trabajando como se hacía en años anteriores. Si se quería invertir para que la mina siga en funcionamiento eran necesarios *“600 mil dólares los cuales se emplearían en mejoras del campamento y para trabajar en las reservas que se encontraban en profundidad, esto permitiría que la mina siga funcionando durante cinco años más y los arreglos se demorarían entre 10 y 12 meses”*⁷³, lo cual indica que podía seguir trabajando.

Este punto deja algo de duda, ya que, si el gobierno hubiese aportado esos recursos, el yacimiento pudo haber seguido funcionando por un unos

⁷¹ Carta al directorio, 23 de mayo de 1975, Punta Arenas, Yerko Torrejón.

⁷² Antecedente para solicitud de paralización y despido colectivo en la sociedad minera de Cutter Cove, Yerko Torrejón.

⁷³ Carta al directorio, 23 de mayo de 1975, Punta Arenas, Yerko Torrejón.

años más, por lo tanto al gobierno al parecer no le interesaba este yacimiento, es lo que aducen los ex trabajadores.

Además de los factores anteriormente descritos encontramos *“la falta de recursos propios para enfrentar nuevas inversiones, imposibilidad para conseguir recursos crediticios del Estado, y la imposibilidad de acudir a Instituciones privadas de créditos por la intrincada situación jurídica-financiera que la convierte en el hecho en una empresa sin activos que respalden sus solicitudes”*⁷⁴

Como esta era una empresa del Estado, estaba bajo el riesgo permanente *“de sufrir alzas de la mano de obra, debido principalmente a que los trabajadores aspiraban permanentemente a mejoras en sus salarios, asignaciones, viáticos y condiciones en general, todo esto bajo la jurisdicción de una empresa de este tipo.”*⁷⁵ Esta era una de las causas principales que planteaba don Yerko Torrejón para cerrar este yacimiento.

Si tomamos en cuenta los factores anteriormente descritos, nace de inmediatamente una duda, si sólo el precio del cobre se toma como un hecho importante para el cierre y este se había elevado si bien lentamente consistentemente. ¿Por qué se cierra?

Desde el punto de vista del administrador del Gobierno militar se puede decir que la mina se cierra por factores económicos, motivados por el

⁷⁴Antecedente para solicitud de paralización y despido colectivo en la sociedad minera de Cutter Cove, Yerko Torrejón.

⁷⁵ Idem.

precio del cobre, las alzas de los insumos que se requerían para esta mina, al igual que la del petróleo, el pago del traslado del material extraído y que debía llevarse a Ventana para su refinamiento. Todos estos datos nos entregan información importante de los altos costos que provocaba mantener en funcionamiento este yacimiento, ha esto le podemos sumar el bajo precio del cobre en ese momento, lo que gatillaron que la mina se cierre.

Fuente: Hay que tomar en cuenta el momento histórico en que se toma la decisión de cerrar esta mina, estos son los primeros años del gobierno militar, que se caracterizaban por el reordenamiento de la economía del país por lo tanto en ese momento el gobierno estaba bajando los gastos estatales y no iba a invertir recursos en un proyecto que no fuera fructífero inmediatamente, por lo tanto, para ellos lo más sano era el término de faena de la mina y deshacerse lo más rápido de la administración de este yacimiento.

Contexto: Las maquinarias se vendieron, la planta de tratamiento se traslado a la mina de Carolina Pichinche en la Provincia de Coquimbo en donde se podían hacer funcionar cinco minas, se creía que allá iban a ser más productivas. Además previo a esto, se había empezado arrendar maquinarias a empresas constructoras, como lo eran los compresores de aires o los equipos perforadores,

Después se vendió esta propiedad minera, lo que tuvo Cocar, Río Tinto, Empresa Minera del Norte y actualmente la compro una empresa

canadiense Junior.

Si debió seguir en funcionamiento este yacimiento es un tema a discutir, ya que por la información obtenida parece un caso más irreal que posible, además las opiniones al respecto están marcadas por la visión política de los individuos que las elaboran.

Lo que podemos decir según la documentación obtenida es que fueron factores económicos lo que motivaron su cierre, sumándole a que el momento que se llevo a cabo esta decisión, al gobierno no le interesaba tener en funcionamiento este yacimiento cuprífero que se podría decir que era una “joyita” del gobierno de Salvador Allende por lo cual no era vista con buenos ojos por el régimen militar.

Durante este periodo de tiempo se originaron muchos factores que llevaron a que el señor Yerko Torrejón, tomara esta decisión, quizás se pudo seguir trabajando unos años más, pero de todas maneras la mina iba a cerrar ya que el gobierno de turno no invertiría recursos para que este yacimiento siga en funcionamiento.

CONCLUSIONES

El cierre de esta mina se debió a factores económicos los cuales motivaron que la gerencia tomara dicha decisión, esto es discutible si tomamos en cuenta la posición de algunos de sus trabajadores, ya que, los obreros vinculados o simpatizantes con el gobierno de Salvador Allende expresan que el yacimiento se cerró de forma arbitraria y que no hubo voluntad de que esta siguiera en funcionamiento, pero como se ha dicho anteriormente los asuntos sociales y principalmente económicos que afectaron al país llevaron a tomar esta decisión, a esto se le suma que el momento histórico de su cierre, el gobierno de turno deseaba disminuir su injerencia en los asuntos económicos del Estado, es por ello que no le era importante invertir recursos en un proyecto en el que no se garantizara su éxito inmediato.

Por otra parte es importante destacar la relevancia que tuvo este yacimiento para nuestra región, no tan sólo como una fuente laboral para un centenar de trabajadores sino que también como polo de desarrollo para la región de Magallanes, debido a los servicios asociados que esta faena generaba, como son, el transporte de insumos o alimentación para estos trabajadores, que cuyo único medio de saciar estas necesidades era mediante el transporte marítimo.

Además no hay que olvidar que el campamento estaba asentado en una zona logística, muy importante militarmente para nuestro país. Es por esto que no se entiende, por qué el gobierno militar no resguardo este lugar para hacer habitado por último con familias navales, ya que, si no quería seguir trabajando con la mina hubiese sido bueno mantener toda esta infraestructura en buenas condiciones.

Tenemos ejemplos de campamentos mineros que con el correr de los años fueron creciendo y se trasformaron en pequeñas comunidades, tal es el caso de Cerro Sombrero, que se encuentra en la Comuna de Primavera, en la Región de Magallanes, según el censo del 2002 su población alcanzaba los 687 habitantes además de contar con supermercado, gimnasio, piscina temperada, cine, entre muchas otras cosas.

Cutter Cove, ya contaba con un sistema de agua, casas con calefacción y electricidad, el mayor inconveniente que presentaba era el transporte de alimentos e insumos para la mina los cuales provenían de Punta Arenas, por lo tanto se podía solucionar el problema de abastecimiento y hacer llegar familias a este lugar, lo cual hubiese servido para seguir desarrollando y haciendo crecer demográficamente esta región.

Por último el sitio en donde se encuentra este yacimiento tiene un gran potencial turístico, ya sea por su flora y fauna o por los lugares hermosos que circundan a este lugar, haciendo que lugares como estos sean muy apetecidos por el turista extranjero los cuales buscan zonas inhóspitas o casi

vírgenes para saciar su necesidad de conocer lugares con estas características, además en esta zona se pueden observar, pingüinos, lobos marinos, ballenas, una gran variedad de aves entre otros animales. Lo que potencia aún más el atractivo de estos lugares.

Actualmente se han realizado estudios medio ambientales para poner en marcha nuevamente este yacimiento, el cual sería actualmente una buena fuente laboral, a la que se les puede sumar el turismo tan en boja en estos últimos años, pero a la vez tan olvidados por los gobiernos de turno donde no existen políticas serias al respecto.

Me toco presenciar como se encuentra actualmente, este lugar el que está, tristemente abandonado, los años de auge y apogeo quedaron atrás, casi no queda ningún vestigio que diga que en ese lugar se levanto un campamento el que estuvo en funcionamiento durante diez años, en el cual se podía encontrar una cancha de futbol, casino, bodegas o casas, de todo esto lamentablemente no queda nada, sólo algunos cimientos de las plantas procesadoras del mineral. Las imágenes que demuestran lo anteriormente dicho las podemos ver en el anexo final.

Un proyecto que nació para durar una buena cantidad de años sólo estuvo en funcionamiento unos cuantos y su cierre como toda actividad en la cual participan las personas será siempre materia de discusión según el cristal con que se mire, es por esto que he querido hacer un pequeño aporte a la verdad histórica presentando los hechos tal cual lo relataron.

Gráficas de Producción del Yacimiento Cuadrado de Center Cove

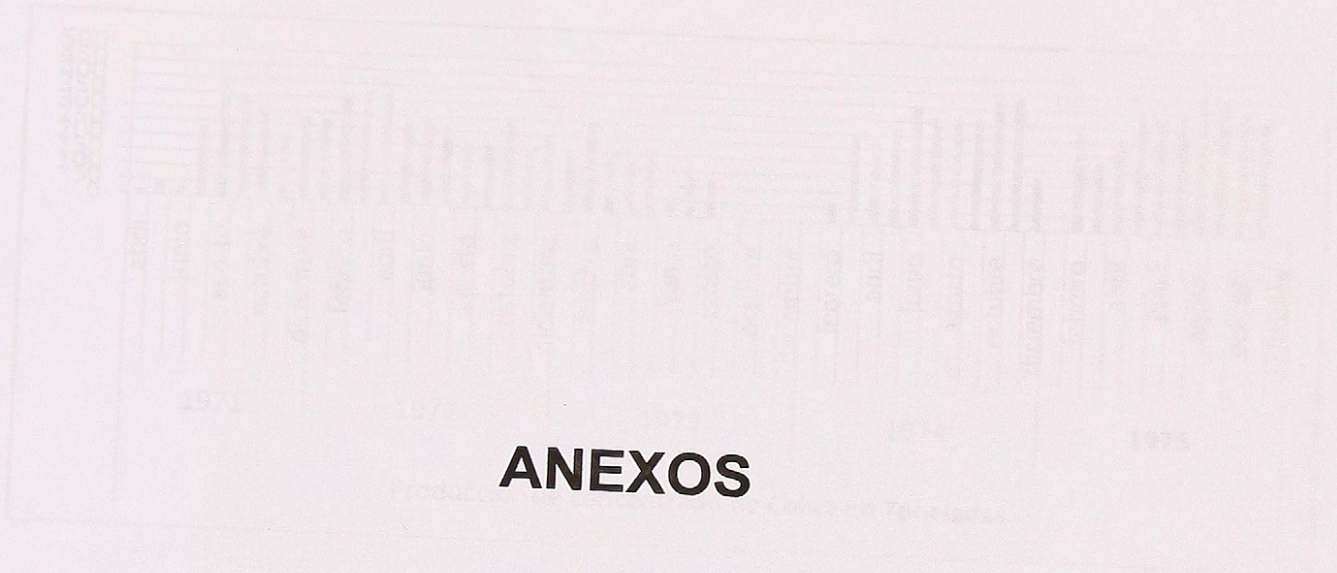

ANEXOS

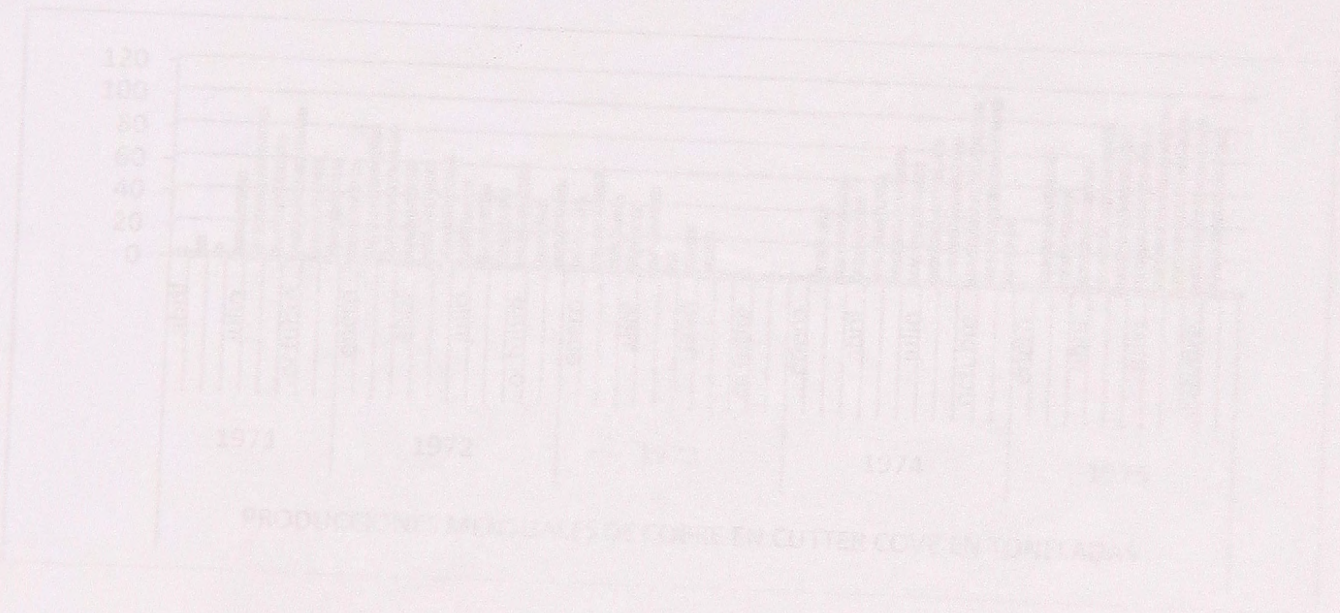

Gráficos de Producción del Yacimiento Cuprífero de Cutter Cove

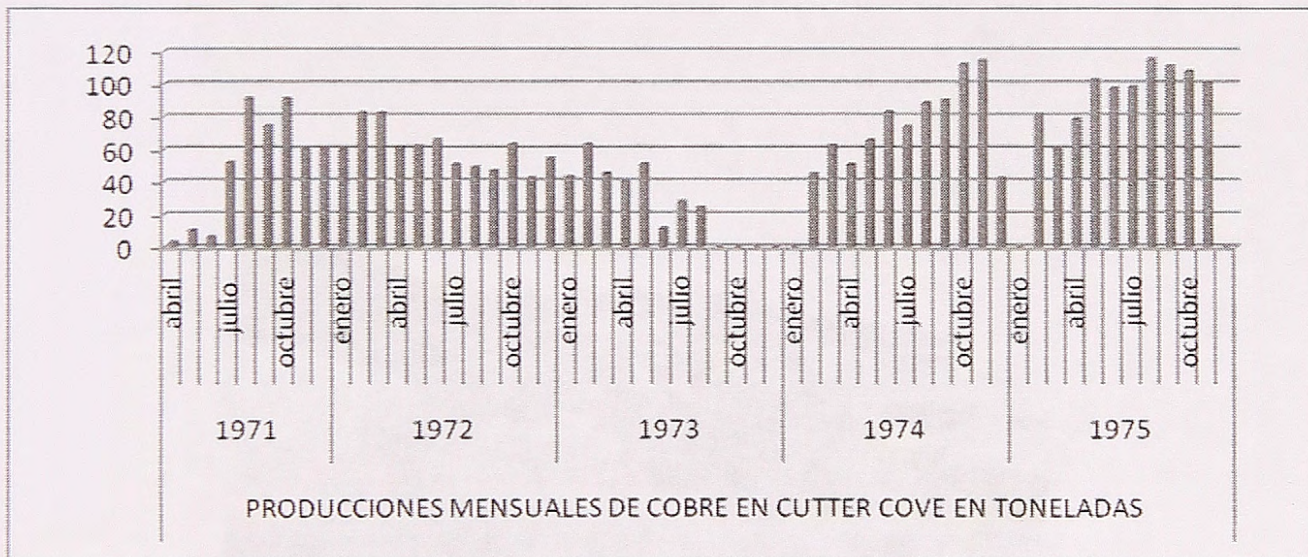
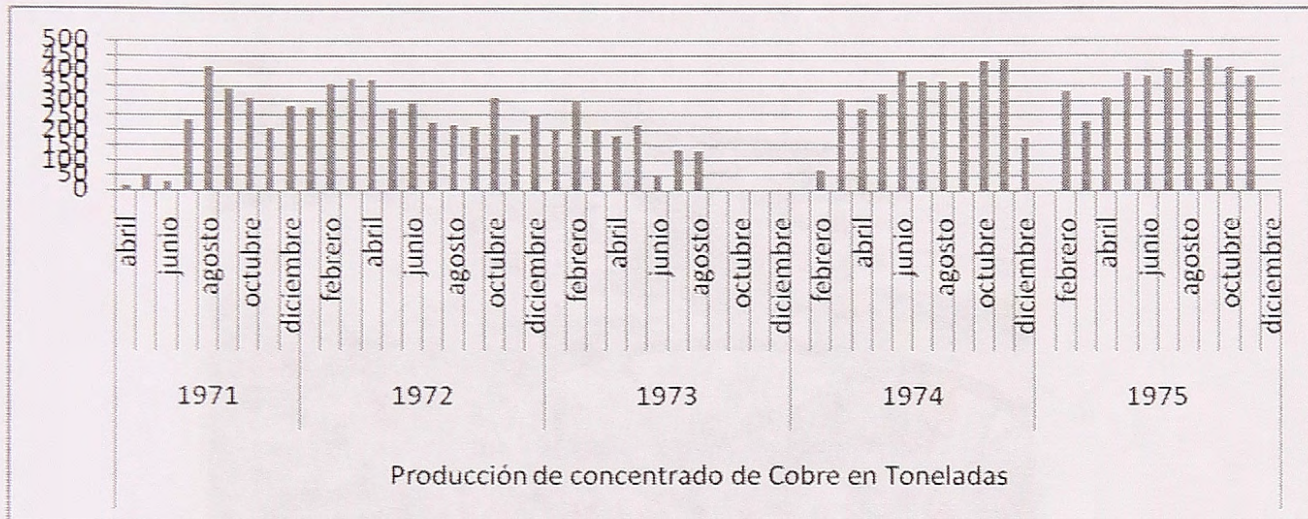

FOTOGRAFÍAS ANTIGUAS DE CUTTER COVE

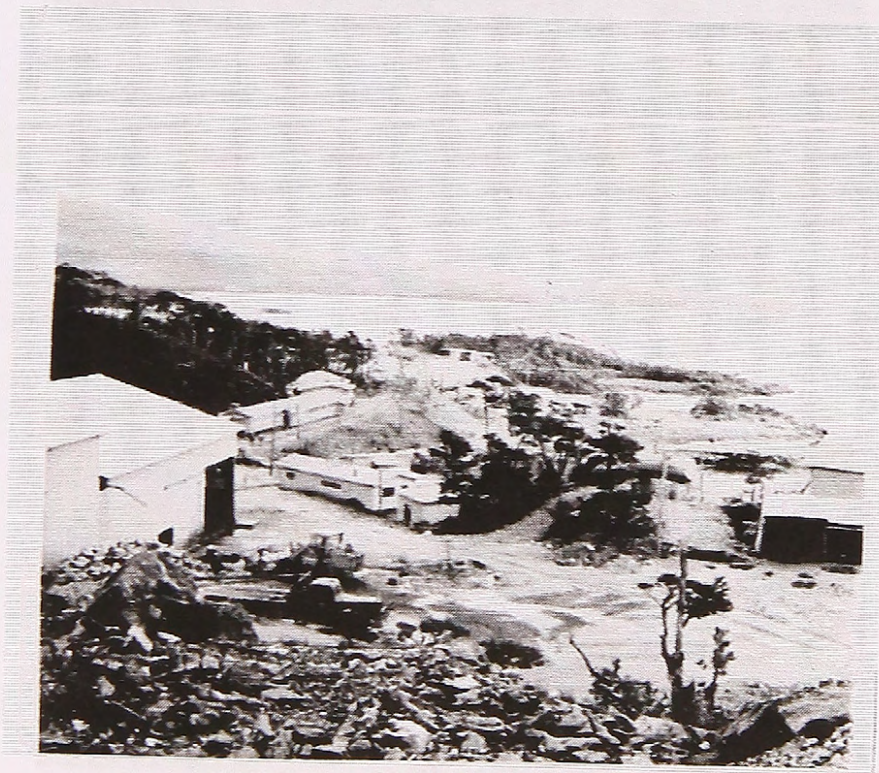
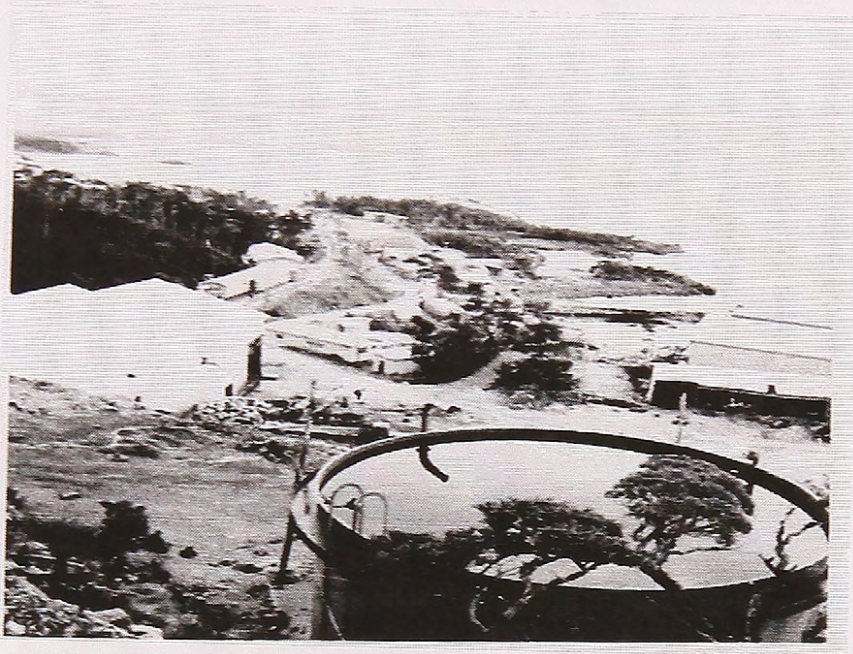

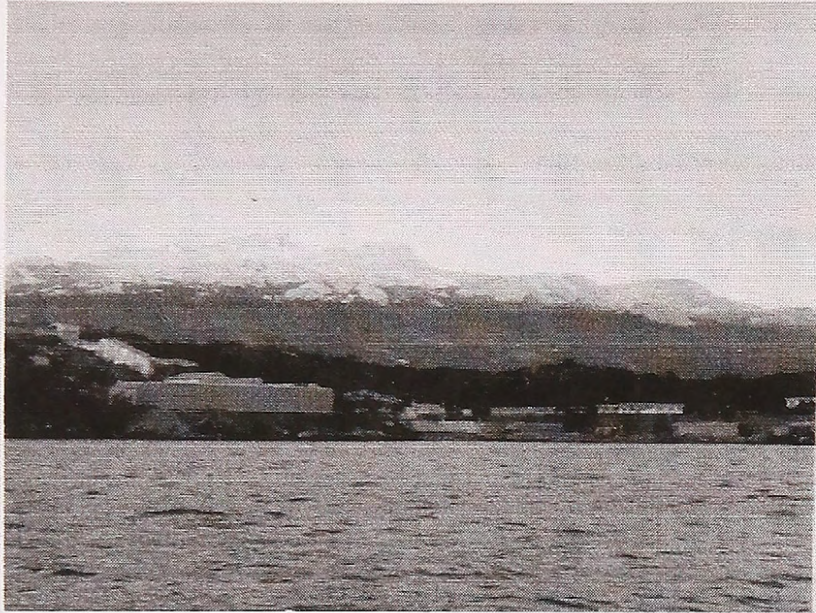

FOTOGRAFÍAS ACTUALES DE LOS TERREMOTOS



FOTOGRAFÍAS ACTUALES DE CUTTER COVE

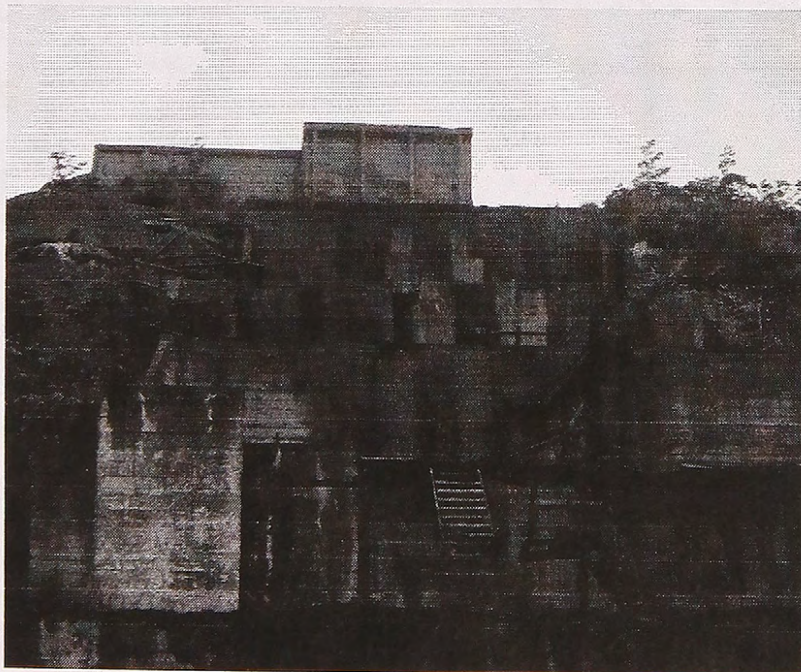
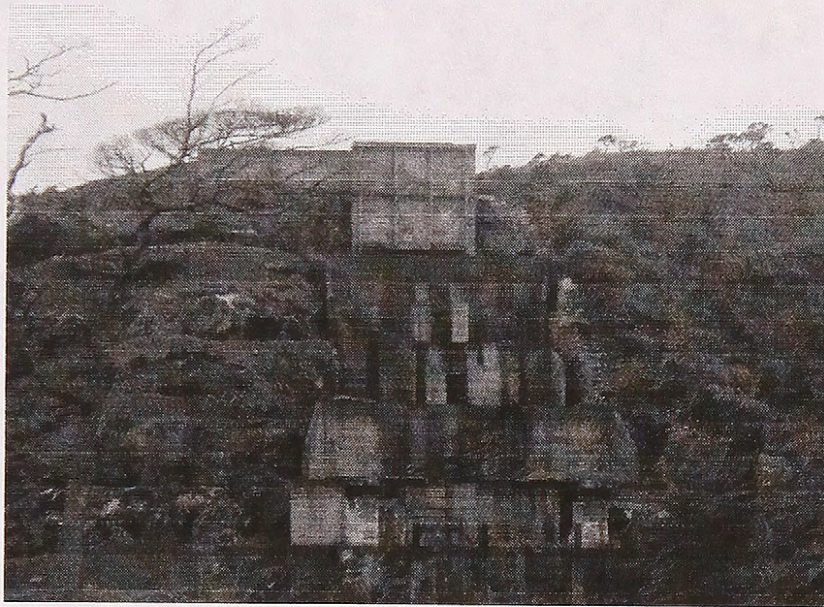

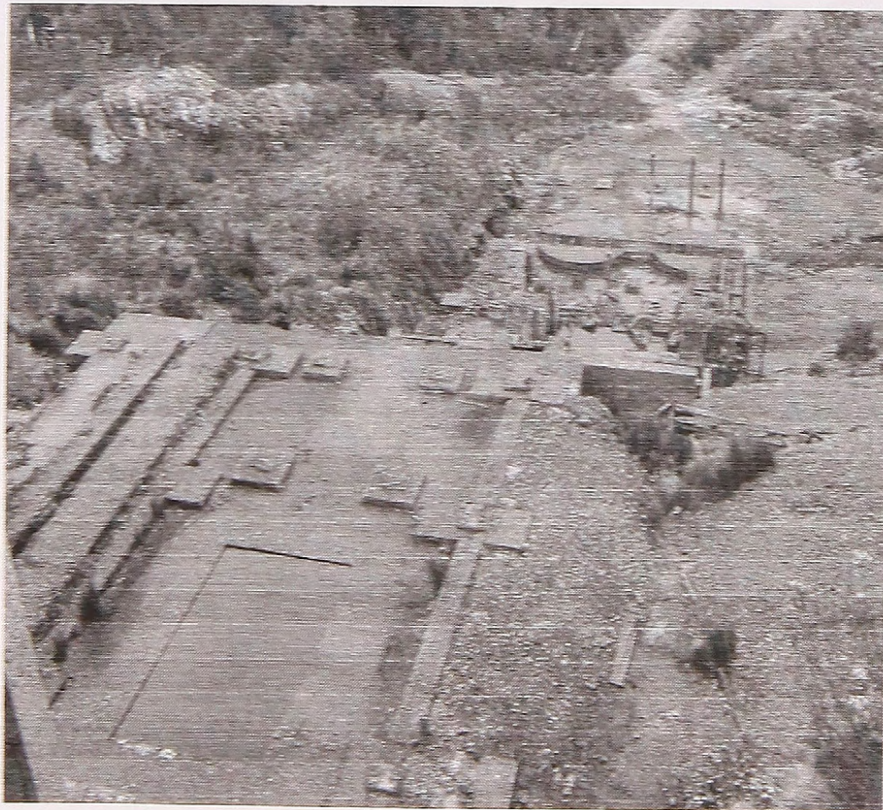

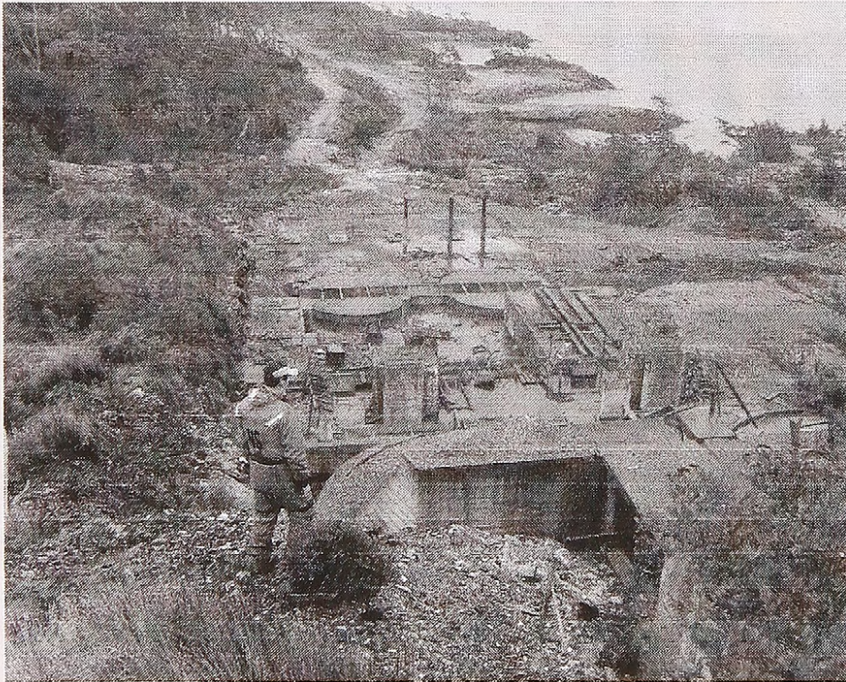

BIBLIOGRAFÍA

- Bloch, M., (1952), Introducción a la Historia, España, Fondo de Cultura Económica.
- Burkner, P., (1996), Forma de Hacer Historia, España, Alianza Universidad.
- De Garay, G., (1999), "La entrevista de historia oral: ¿monólogo o conversación?", Revista Electrónica de Investigación Educativa, en <http://redie.uabc.mx/vol1no1/contenido-garay.html>.
- Garcés, M., (2002), Recreando el pasado: Guía metodológica para la memoria y la historia local, Chile.
- Garcés, M., La Historia Oral, Enfoques E Innovaciones Metodológicas, Chile.
- Martinic, M., "La Minería del Carbón en Magallanes", Chile.
- Martinic M., (1993), "La Historia del Petróleo en Magallanes". Chile, Segunda Edición, Empresa Nacional del Petróleo.
- Pavilack, J., (2000) "La historia oral: trayectoria, innovaciones y la crítica de los historiadores", ponencia presentada al taller de Historia oral e Historia local en el centro Martin Luther King, La Habana.
- Reinhart, K., (2004), historia- Historia, Madrid, Mínima Trotta.
- Ricoeu, P., (1999), Historia y Normatividad, Barcelona, Editorial Paidós.
- Salazar, G., (2000), Historia Contemporánea de Chile Volumen II, Chile, Editorial LOM.

- Salazar. G., (2006), La historia como Ciencia Popular: Despertando a los Weupifés. Revista Austral de Ciencia Sociales, Chile, Universidad Austral de Valdivia.

Bibliografía Electrónica

- Material Complementario para el Docente, http://www.codelco.cl/educaduca/docentes1/andina/estudio/material_sociales1.html
- Historia de la Minería en Chile, <http://www.minmineria.cl/574/propertyvalue-1986.html>
- ENAMI Celebra 43º Aniversario, <http://www.areaminera.com/Contenidos/Noticias/2003/3119.act>
- Misión, Visión y Objetivos, Ministerio de Minería, <http://www.minmineria.cl/574/propertyvalue-1933.html>
- TRELEVEN, D., HACIENDA LA HISTORIA ORAL, www.calarchivists.org/oral.pdf.
- Primer informe de gobierno, 21 DE MAYO DE 1971, FRAGMENTO. www.bibliotecavirtual.clacso.org.ar/ar/libros/coedicion/modak/33area.pdf
- Breve Cronología del Gobierno de Salvador Allende www.archivochile.com/S_Allende_UP/doc_sobre_gob_UP/SAgobsobre0003.pdf.

levantado por acuerdo del la comisión de Alcalde el día 8 de septiembre de 1906. Autor Lautaro Navarro.

- Archivos de SEREMI de Minería, Antecedente de la Sociedad Minera de Cutter Cove, Ingeniero Yerko Torrejón, año 1977.

- Antecedente de la Sociedad Minera de Cutter Cove, Ingeniero Yerko Torrejón Kuscina, año 1977.

- Carta al directorio, 23 de mayo de 1975, Punta Arenas, Yerko Torrejón.

Archivos de Prensa

- Prensa Austral, 22 de febrero de 1975, "Art. Cierre de la Mina de Cutter Cove".

Archivos Fotográficos

- Fotografías de Cutter Cove Antiguo, Propiedad de Don Ignacio Borstnar.

- Fotografías de Cutter Cove en la Actualidad, Propiedad de Angel Diaz.